לציונות–לסוציאליזם–לאחוות עמים

מעריב

65774

יום ד', ד' בתמוז תשמ"ז, 1 ביולי 1987 שנה מ"ד מס' 13382 / המחיר 85 אג' כולל מע"מ

„נאפ" במהדורה חדשה — בבריה"מ

מוסקבה. — הפרלמנט הסובייטי אישר אתמול פה־אחד חוק המתליש את העיקרה הריכזי על הכלכלה, אותו הנהיגו מומחים סוביטיים באחד החוקים הכלכליים החשובים ביותר במדינה מאז שנות ה־20.

החוק, אשר ייכנס לתוקפו ביולי, קובע צימצום בסמכויות של המיניסטריונים הכלכליים במוסקבה על מפעלי תעשייה, ומבקש להבטיח, כי מנהלי מפעלים יהיו מודעים יותר לדחוקים וייענו יותר למנגנוי השוק. חוק זה הוא אבן־פינה בתוכניתו של מנהיג ברית"מ גורבאצ'וב להביא להתאוששות הכלכלה.

כלכלנים הנוטים לרפורמה הישגו את מדרי החוק לשינויים מרחיקי הלכת אותם הנהיג מייסד המדינה לנין במדיניותו הכלכלית החדשה ב־1921, תוכנית שנודעה כשם: מדיניות כלכלית חדשה — „נאפ". (עיר, ע"ב)

הדו"ח ה־37 — ביקורת חמורה על מערכות השלטון בישראל ● מבקר המדינה:

פגמים מהותיים בתהליך קבלת החלטות במישור הלאומי; אחת הדוגמאות החמורות — ה„לביא"

„בולט בדו"ח קוצר הראות של מקבלי החלטות במדינה" – אומר המבקר ● בעניין ה„לביא" נתקבלו החלטות רבות משמעות וכבדות־משקל באופן מגמתי ועל סמך הערכות בלתי מבוססות ● כן נמתחת ביקורת קשה על הטיפול במשק המים במדינה ועל הסיוע הממשלתי לגופים במצוקה ● המבקר מציין כי בחברת שיכון ופיתוח נעשו מינויים פוליטיים של מקורבי שר השיכון דוד לוי וכי שר המסחר והתעשייה אריאל שרון פעל באופן אינטרסנטי בעניין יבוא הבשר / הדו"ח המלא בעמודים 6, 7, 8, 9

מאת כתבנו הכללי בירושלים

בהצגינו את הדו"ח מס 37 של מבקר המדינה, קבע המבקר יעקב מלץ, כי אחת התופעות המראיגות, העולה ממנה פרקים מרכזיים שבדו"ח, נוגעת ל„פ־גמים מהותיים בתהליך קבלת ההחלטות במישור הלאומי וה־ציבורי". לדברי המבקר, החל־טות בבדות משקל בתחומי הב־טחון והכלכלה התקבלו לעיתים על סמך נתונים לא שלמים או

(המשך בעמוד 4)

מבקר המדינה יעקב מלץ, אתמול במסיבת עיתונאים עם הגשת הדו"ח (צילום: הראתי)

„מסמר אחרון בארון הלביא"

● גורמים בכירה הבטחון ובצה"ל סבורים כי פרסום הדו"ח החיבור של מבקר המדינה על תהליך קבלת החלטות בפרוייקט ה„לביא", עשוי לגרום לסחף בעמדת מקבלי ההחלטות הציבור בישראל בנוגע לעתיד הפרוייקט.

הם אומרים כי כל העובדות המובאות בדו"ח המבקר היו ידועות ואף נכתבו מספר פעמים בעיתונות. אולם אף שר או ח"כ לא ביקש לדון בעניין לדרייהם כל חמשת שרי הבטחון שכיהנו וכהנים מאז 1980 היו מודעים כרגע כזו או אחרת לעובדות אולם התקשו לקבל החלטות מסיבות מאלה או אחרות. „יש לקוות עתה כי דו"ח מבקר המדינה יהווה מסמר אחרון בארונו של הלביא", אמרו הגורמים.

אבי בניהו

„בגין ושרון אחראים להסתבכות"

● „פרסום דו"ח מבקר המדינה על פרוייקט הלביא' מעיד על חוסר אחריות משווה של ממשלת הליכוד. בראשות מנחם בגין ושר הבטחון מקופתו אריק שרון — אמר אתמול מזכ"ל העבודה חז"כ עזרי ברגס בהגיבו על דו"ח מבקר המדינה אשר הפרסם אמש.

● יו"ר מרצת המערך רפי אדרי אמר, שקיפוקר שרי הליכוד צריך להראיג כל אורח במדינה. אין לו ספק, כי ארנס, בהיותו שר בטחון, אחראי למסחר הזמנה שאליו נקלע הלביא. כרעתו לכנס היום להתייעצות מחודרת את ח"כי המערך טרעדה לביקורת כדי לקיים דיון ראשון בדו"ח ומסמעותו.

● ח"כ שריד (ר"מ) תבע להקים ועדת חקירה כדי לברוק „חשדות כבדים לחנאת מקבלי ההחלטות מצד גורמים הנוגעים בדבר". לדעת שריד שולים חשדות אלה מדו"ח המבקר, והללו אינם רק גילויים של חוסר מיומנות והונאה, כי אם גם גילויים של הטעייה במזיד. כישיבתה הקרובה של ועדת החוץ והבטחון יתבע שריד למסור את הנושא לחקירה רשמית של ועדת משנה של הוועדה.

יצחק שור

התגובה הממשלתית: נשתפר

מתוך 2700 הליקויים שעליהם מצביע דו"ח מבקר המדינה הטכני תוקנו כבר כ־13 אחוזים, שהם 210 ליקוייהם כ־400 ליקויים המהותיים 15 אחוזים מכלל הליקויים נמצאים בתהליך של תיקון ואילו 230 ליקויים, שהם 9 אחוזים מכלל הליקויים שבדו"ח, אינם ניתנים לתיקון. כ־1700 ליקויים אחרים, המהווים יותר ממחצית הליקויים שבדו"ח, עדיין לא הוחל בתהליך התיקון כלל. זאת נמסר בהערות שר הכלכלה והתכנון גד יעקבי לדו"ח מבקר המדינה ה־37, המוהות את תגובת הממשלה למצאי הביקורת. הערות אלו הופכנו במסיבת עיתונאים שהתקיימה אתמול בירושלים. ע"י מ. רבדת, מנכ"ל המשרד לכלכלה והכנון ועוזי ברלינסקי. בעקבות הביקורת על תהליך קבלת החלטות ל„לביא", התחיל משרד הכלכלה ותהכנון בגיבוש רלכים לשיפור תהליכי קבלת החחלטות ברמה הלאומית, נאמר מתעבת המשלה למצאי הביקורת.

(עמ"ב)

הפתעה מהידיעה ב„מבט" ● מקורביו של עזר אומרים:

וייצמן לא הוזמן למוסקבה

בלשכת רה"מ ומשרד החוץ לא יודעים על כך דבר — אם כי מחווה סובייטית כזו תיתכן לקראת פגישת מרפי ופוליאקוב בג'נבה ● כתב הטלוויזיה מסר כי „וייצמן הוזמן בשל יכולתו להידבר עם גורמים שונים במזה"ת"

מאת דליה שחורי, הכתבת הפוליטית של „על המשמר"

חשר עזר וייצמן לא קיבל כל הזמנה סובייטית לבקר במוסקבה — על כך מסרו אמש מקורביו, שהבשר הפתעה מן הידיעה שפורסמה ב„מבט", לפיה הוזמן וייצמן למבקר בברית"מ.

במשרד החוץ ובלשכת ראש הממשלה נאמר אמש, כי לא ידוע דבר על הזמנה סובייטית לעזר וייצמן.

יצוין, כי בשבוע הבא עשרת להתקיים קרנבה פגישה בין שר מוכיר המדינה האמריקני ריצ'ארד מארפי לבין מנהלת מחלקת המזה"ת במשרד החוץ הסובייטי, ולאריסה פוליאקוב. בפגישה זו יידון בפקס הראשונה בין ארה"ב וברה"מ נושא הנוכחות הבינלאומית.

מחווה סובייטית

בירושלים הוא בחשבון, כי לקראת פגישה זו יקנו הסוביטים לעשות מחווה כלשהי שתגיע אותם כמתנים בנושא המורחתיכוי. הוזמנת בשבוע הבא מבקר המדינה יעקב מלץ, אתמול במסיבת עיתונאים עם הגשת הדו"ח (צילום: הראתי)

(המשך בעמוד 2)

כשלים ומכשולים

מבקר המדינה פירסם אתמול את דו"חותיו השנתיים השוטפים, ונפקח מיוחד על פרוייקט הלביא. והינו אגדה: כל חשרים שהשמו לחדלמות חבקר־ות, והגגעים בה, כבר חגישו את התמטרותם. שרון, חתפטר בגלל הלביא־ות, ובגלל הכשיפים, ארנס חתפטר בגלל הלביא־ות בלבד, לוי חתפטר בגלל לוי. הפרוקצ'ינר חגדול.

לא!

ואי שלא. במדינת ישראל דגם 86' אין אגדות. שר יכול לחמשיך ולכהן בחתנה ממשלתנו גם כאשר שובל ארוך ומתמתל של כשלונות נמשך אחריו. כשלונות שכאלה לא יפילו אותן, אם יפול, יחיה זח רק בגלל טריפה־מחדש של קלפים ממלגתנים. אבל אחריות למחדל, אומר ואמר כל שר מבוקר, חיא חלא בעד חכל חלק בלתי־נפרד מן חשרות לציבור. במקום שבו אנו עשים, אנו גם טועים. כאשר טרחנים יער, עפים שבבים. מה לעשות. אבל איא כריחת זו ואילו שבבים אלחו

מבקר חמדינה סיכם בדרחו את חחפסד שנגרם למשק חישראלי בשל חחליכה חעיוורת אחר הלביא. במקום קניית מטוסים אחרים בארה"ב, ב־2.5 מיליארד דולר. עשרה אחוזים מחתוצר הלאומי חשנתי של ישראל. בטוחים אמריקנים. חפסד של עשרה אחוזי חתוצר עוחה־ערך לביחנו של 420 מיליארד דולר. לו נחגלה בוחשינגטון חרחוקה מחלל לאומי בקנה מידה כזה, היו חאחראים לכך: ישירות ובעקיפין ובעקיפין שבעקיפין. עפים מכל משרדיחחם בו ביום. אצלנו חם לא עפים; חם פורחים. עם עיסקותם.

ויש עוד דרך לחציג את חעומס חכלכלי חנוסף, חמיוחד, של הלביא: מאח אקיף עובדים צריכים לעבוד שנח שלמח כדי לייצר חוצר חשווח בעולם. פחות או יותר, לחפרש חמיניומאלי שמצא מבקר חמדינח בין חחומנת לייחנון לייחנון חעצמי חטפעלת עכשיו) לבין חחלופח של רכישח מטוסי אף־16 בארה"ב. שמחיר חחנצח בפגיחח חנומחעים מן מקבלי חחחלטות: כחשערח צרכיחת בעוויר. סחתחרות בחאחוריו וויחון של עירפול בלבלי חמחוכ). שנח עבודח של מאח איש יזיים בחובח לייקח. חאיון, זו סיבח: טובח לשלוח אח חאחראים לחוכ חמחדלים חכלכליים של ישראל אל, מחוץ לגבולי חממשלח חחעובח חלבנח לשאלח בלתי־ריטורית זו חיא, לא. חם נמשיכו לבזבז ועוות בחמון ובחמון ולצנפף על כל כללי מיוחל. חקיר. כאילו דבר לא קרח. כי חם נבחרח חעם. עוד פעם אחח.

למעשח, מבביע חדו"ח של מבקר חמדינח, שמרסם אחמול על מקעבי חחלבח חכלכליים שחשאירח אחריח ממשלח חליכוד, ואיון שחם מחמחנגים בזח אחר זח. אולי נחנו חיח לבוכרל אחרים מחם. לו מוכן חיח חליכוד, כמאמבטר חמשלח האחוות. לחודות בשבאחותיו מבבר ומחבבים על מוקום חמבעים חחיחומים. אבל חוא דבק בבנגיון, בוכרעוחיו, ובעיניים קרוחות. אף מעלח אחוב על נס. כאילו חיו חחשב – חם באמח. מרוח במקרים אחרים. מגן חיח חעבח חחנש של שרי חליכוד מסבי חרעוחיח של חביקוחת. חמלכבח חביבחת.

לבסוף, חמבקר מבקר, חמבטשל שלקח כמיבגנו נחש.

אבנר חראתי

רבין בוושינגטון: תוספת 250 מיליון דולר תאפשר ל„לביא" להמריא

● עמוד 2

הליכוד ממשיך לתקוף המשטרה

● עמוד 3

אדמירל מרינו, מ"מ פינושה, שוליט צ'ילה – נפגש עם רבין

● עמוד 4

קלארספלד בירדן – מוחה על ביקור ולדהיים ● עמוד 5
שיבה נצטוותה להחזיר קטין להוריו ● עמוד 15
לא תהיה וסיגה מהאינטיפאדה ● עמוד 15
תקירה על פוליטיזאציה בשיכון ופיתוח ● עמוד 15
חוד סוויסה מואשם בהתפרצויות ● עמוד 15

המפקחת על הבנקים מתפטרת

גליה מאור עומדת להגיש התפטרותה ● „בגלל שהיא מוקפאת ואינה זוכה להגנה מבנק ישראל"

מאת אורי נחשוני, כתב הכלכלי של „מעריב"

המפקחת על הבנקים, גליה מאור, עשויה להודיע, היום על התפטרותה ממהלך, מסיבה אישית־אישית. שבה תגיב את דו"ח משרדי של הפיקוח על הבנקים בבנק ישראל. מאור בעיתונאית אינה זוכה לגיבוי מבקרי בנק ישראל. פרס ברנון מנה אינה מבקשה שתחזור בה מהתפטרותה. אולם אין רואה את נכשלה.

עיתוי הודעה על התפטרותה למוקר מלאים אחר.

מוקפאת ללא דרך

גליה מאור מכר הודיעה לגביר בנק ישראל, פרוס מיכאל ברנון, על כוונתה לפרוש מתפקידה. מאור עוזרנאית, שבה תגיב את שלבריה. היא מוקפאת ללא דרך בעיתונות אינה זוכה לגיבוי מבקרי בנק ישראל. פרס ברנון מנה אינה מבקשה שתחזור בה מהתפטרותה. אולם אין רואה את נכשלה.

מוכיר המדינה האמריקני ריצ'ארד מארפי לבין מנהלת מחלקת המזה"ת במשרד החוץ הסובייטי, ולאריסה פוליאקוב. בפגישה זו יידון בפקס הראשונה בין ארה"ב וברה"מ נושא הנוכחות הבינלאומית.

מחווה סובייטית

בירושלים הוא בחשבון, כי לקראת פגישה זו יקנו הסוביטים לעשות מחווה כלשהי שתגיע אותם כמתנים בנושא המורחתיכוי. הוזמנת בשבוע הבא מבקר המדינה יעקב מלץ, אתמול במסיבת עיתונאים עם הגשת הדו"ח (צילום: הראתי)

(המשך בעמוד 2)

המליץ — ברנגלר?

עוד נודע ל„על המשמר", כי ברנון פנה לסם ברנגלר, שחיה מנהל מחלקת בטיי בבנק ישראל ועסק בשוק הון, לשוב לעבודה בבנק ישראל. ברנגלר הביע נכונות לשוב לבנק. כתנאי שיקבל תפקיד בכיר של מספר שניים בבנק. הוא עשוי להתמנות למנהל, המחליקה המנוחה, במקומו של, הימסור מדיחל שמיש בשנע טעבר.

רבין בוושינגטון: תוספת 250 מיליון דולר תאפשר להמשיך בפרוייקט ה„לביא"

חזר ואמר כי בתקציב הנוכחי „אין לביא" ● שגריר ארה"ב בישראל, פיקרינג: ארה"ב לא תגדיל הסיוע מעבר לסכום הנוכחי

מאת חלוץ רשאל.
מכתבנו בארה"ב
וושינגטון. — בהיותו שרשלחת הקבוצתית הקודמת לישראל בעונה — אין יבא אבי אבש עד הבטחון יצחק רבין בוושינגטון, הוא חזר על הצהרתו, כפי שהביעה בפגישתו עם הנשיא שאה ג'ון פיצג'רלד קנדי בשבוע שעבר, כי אין לישראל אפשרות לרכוש מטוסי לביא. אך הוסיף כי הוא מוכן לדון בהצעה לרכוש מטוסי אל-על.

„אפשר שיהיה הפרוייקט", הבן הגיע לביקור בוושינגטון ב„שיחות בדיקה ותקציבות", כפי שהגדירה על יצת מעבר על דון ברוחות הגזרה בשטיל ובקונגרס בנוגע לפרויקט הלביא. ניתוך כוונה להביא נתונים ברורים יותר בפני הממשלה בשיבתה ביום א' הקרוב, ואת נ.ב.ט. דקות לשים עשרה לדברי. בשהמשלה הממשלה עדות ליטול בקרוב נאור.

יתא" הקוייב

הנר הדגיש, כי לא יתחייב בכוס פנים, לבאו אל לבאו, לגבי החלטת הממשלה. מדבר הנר - בעיתה עם עתונאים ישראליים — מתבקל הרוכש. מיתאר לפני האמריקנים את הקשיים שיעמדו בפני ישראל בעיקרה. שיבוטל פרויקט הלביא. את הצעב הקשה אלא ביקלו התעשייה האוויר. בה נעסקים כ-4000 עובדים. ודברי הנר: ודיות הכונות צה"ל בשנה בסך 300 מיליון דולר לשנה.

לגבי הבטחלה הבלו מוזרא ביטוי בשיחות רבין עם איש המבטל הקונגרס. שר הבטחון הראר את הקבים וסביר להבין. בנים ענה לעמוד על נכונות האמריקנים. לתת כתף" בתקופה שאחרי הלביא.

הפגישה רבין אבר שעד היום הוקבע בלביא" סכום של 1.4 מיליארד דולר. הנו המכריע בהסיוע האמריקני לישראל. הנר הבע ספיקות לגבי אפשרות ממשית ליצוא מטוס ישראלי — שבמה, לבבם הבלתים שעיבו הנר מתשובתם. הוא חזר על עמדה, כפי שהביעה בפגישה הבוקר לאבבר שאם יבוא הלביא — אין 3000 מיליון דולר — יהם הקבוצ הבמיוני הישראי בבבם של 1.8 מיליארד דולר לעבה ובכם מיבוטה. הבטחון הבלו מוזרא בבבם אשר בבבם אלבא. אך הבטחה הבלו הבטחון.

„אפשר שבמה הבטחון". הבן הגיע לביקור בוושינגטון ב„שיחות בדיקה ותקציבות", כפי שהגדיר על יצת מעבר על דון ברוחות הגזרה בשטיל ובקונגרס בנוגע לפרויקט הלביא. ניתוך כוונה להביא נתונים ברורים יותר בפני הממשלה בשיבתה ביום א' הקרוב, ואת נ.ב.ט. דקות לשים עשרה לדברי. בשהמשלה הממשלה עדות ליטול בקרוב נאור.

יתא" הקוייב

הנר הדגיש, כי לא יתחייב בכוס פנים, לבאו אל לבאו, לגבי החלטת הממשלה. מדבר הנר - בעיתה עם עתונאים ישראליים — מתבקל הרוכש. מיתאר לפני האמריקנים את הקשיים שיעמדו בפני ישראל בעיקרה. שיבוטל פרויקט הלביא. את הצעב הקשה אלא ביקלו התעשייה האוויר. בה נעסקים כ-4000 עובדים. ודברי הנר: ודיות הכונות צה"ל בשנה בסך 300 מיליון דולר לשנה.

לגבי הבטחלה

המשכים

פגמים מהותיים בתהליך

(סוף מעמוד ראשון)

לא נכונים, על סמך הערכות אופטימיות מדי ולא ריאליות, או על סמך שיקולים חלקיים או קצרי טווח.

לביא: מים סיוע

כדוגמאות בולטות לכך ציין המבקר את פרוייקטי הלביא: זאת משק המים, כו מדגעה שאינה יחד של מים אשר הביאה לדלדול מקורות המים ולסכנה בריאותית.

כדוגמא בולטת נוספת לדבריו, ציין המבקר את פרשת הסיוע הממשלתי לחברות ונופים במרינה. בחלק ניכר מהמקרים נתקבלו ההחלטות על הסיוע בחופזה, תחת לחץ המצוקה, ללא בדיקה יסודית של הגורמים למשבר, על הנזקים האחראים לו ועל השינויים הנדרשים למניעת משבר נוסף בעתיד".

לטענת המבקר, לעיתים ניתן סיוע מבלי לוודא אם הוא מספיק או מתאים לשיקום מלא. „או שמא אין הוא אלא נכחיות טיפול ככאב ללא הבקר. נעשה מחיקאות.

בראשית מסכת העתונאים הרביש המבקר מליץ כי „מרביתו של דו"ח זה נערך וסוכם בתקופת קודמי. עו"ד טוביה".

קוצר ראות

כמסיבת עונאים בירושלים עמד עוד המבקר על היקפו של הדו"ח הנוכחי וציין כי מלים בו קוצר ראות של מקבלי החלטות במרינה. המסתמכים לעתים על תחזיות והערכות אופטימיות מדי ולא ראליות, או על שיקולים חלקיים וקצרי טווח. „בשלב מאוחר יותר כאשר התחזיות התברו או כאשר התגלו הנתונים המלאים והנכונים, היתה התנהגות לעתים קרובות מאוחרת, והיה הכרח לפעול נוכח פני משבר או מצב של חוסר ברירה". אמר.

עוברה ומשל

כדוגמא מתוגים הקשחון לתהליך כזה הוכיר השופט בלין את פרשת ה.לביא". „זהו פרוייקט שעבר גלגולים רבים על פני מספר שנים. נתקבלו החלטות רבות־משמעות, ובבחינה־משקל על סמך הערכות בלתי מבוססות, כלתי מספיקות ומגמתיות ובלתי־רצונות של העולות. אחד הגורמים לכך היה הזינעותה של מערכת הבטחון משתיתף משרד האוצר בהשבת הערכה בלתי תלויה של העלות". הדגיש המבקר הבריגה. הוא הוסיף, כי כאשר הגיעו ב־1985 לאומדנים מבוססים ואמיתיים יותר, כבר היו הסכנים תומים קורם לכן, מלינים מטופלים בתחליפי סם ורק 80 סרים מטופלים במרכזי נמילה בשירות בתי המזהר. משרד הבריאות לא נגיב מרינים בנושא.

סיכום בראשי פרקים

דוד פרידמן כתב עת"ם סיכם, להלן, בסמה מהקורות העיקריות של הדו"ח:

● ה.לביא". דו"ח מבקר המרינה לשנת 1986 שהתפרסם ביום ג', נותה ביקורת הריעה על דרך קבלת ההלטות הפעלת פרוייקט ה.לביא". הדו"ח קובע, כי החלטת שרי הכנסת מספרוזר 1980, על בניית ה.לביא", לא בנחנה על כל הרינונים הבלכליים. שיקולי תעסוקה. מימון המטוס וסיכוי הייצוא, כמו כן לבדקו הספעות ההלטה על פיתוח ויצור ה.לביא". על שאר התוכניות של מערכת הבטחון, מהרכיבים של כלל צורכי הנערכת אל מול התקציבים הרב־שנתיים העומדים לרשות מערכת הבטחון. מבקר המרינה קובע כי ההלטה על מנוע מטוס ה.לביא" שהתקבלה בסוף מאי 1981 נעשתה ללא בחינה כלכלית ובחינה מבצעית. מבקר המרינה קובע עוד כי למרות שהרדישות המבצעית שהציג חיל האויר למטוס, הדגו מתפיסה שאישר ב־1980 שר הבטחון הועדת השרים לענייני בטחון, לא הובאו הדרישות והרשות לאישור מחדש של הועדה.

● שרטון ומיתות. חריגות מכללי מינהל תקין בהפעלת חשרות לפגיעה בטוחר הפיתוח, נמצאו בביקורת שנעבדה חברת „שיכון ופיתוח" בכל הנוגע לפיגוי ארבעה עובדים חרשים בשנת 1985 בחברה. פרקלים המרינה קובע כי למרות שנאמרה שנה פוטרו 43 עובדים קיבלה חברת שיכון ופיתוח ארבעה עובדים חרשים. ההתליך שבו התקבלו עובדים אלה הרג מכללי המינהל התקין והחברה לא היתה צריכה עובדים אלה. המבקר קובע כי כל העובדים מוחים מכחינה פוליטית־מפלגתית ולשניים מהם קירבה משפחתית לשר הבינוי והשיכון, דוד לוי. המינוים נעשו משיקולים זרים ולא עניינים לטובת החברה.

● שרון והכבשים. בינואר בדק מבקר המרינה את טיפול משרד התעשיה והמסחר ביבוא בשר כבש, שהביקוש לו מגיע לשיאו בתקופת החגים המוסלמיים.

ועדה המליצה בשנים 1980־1981 לייבא כמויות מוגבלות של בשר כבש קפוא, בכמות של 500 עד 1,000 טון לשנה, ולהטיל עליו היטל שישווה את מחירו בשער הנמל בארץ לעלות היצור של הבשר המקומי, בתוספת רווח.

למרות ההמלצות לא כונסה ועדת המגכ"לים כדי לדון ביבוא. ובאותן שנים לא הותר לייבא בשר כבש. בראש ועדת המגכ"לים עמד מגכ"ל משרד התעשיה והמסחר, שהשר הממונה עליו, אריאל שרון, הוא בעל עניין בנושא זה — כבעלי חווה לגידול כבשים. כתשובה למניית הממונה על התקציבים באוצר, ברצמבר 86 אל מגכ"ל המ"ים ומגכ"ל משרד המקלאות, הביעו השניים הענוות לייבוא בשר כבש. בטענה שהייבוא עלול למוטט מושבים באזורי מזיקה. מבקר המרינה רחה טענות המגכ"לים וקובע כי בגלל איי־הוודת היבוא של בשר כבש, האמירו מחרירי בארץ, דבר שגרם לפגיעה בצרכנים.

אי־סדרים בעמנואל

מבקר המדינה מצא אי־סדרים בבניית העיר עמנואל בשומרון ובאריכלוסה. בין השאר מצא המבקר כי נבנו דירות על קרקעות שרישומם לא הוסדר. מבקר המרינה קובע כי למשתכנים בעמנואל, ניתנו, על פי הודאות של פקידים בכירים במשרד, שלא הוסמכו לכך, הלוואות בסכומים נמוכים ובתנאי סיוע חורגים מאלה שנקבע למשתכנים בישובים דומים. ההלטות על מתן סיוע מועדף לא נתקבלו בהליך נאות ומתועד.

● סמים. מבקר המרינה קובע כי בעבר 15 מכורים לסמים ועוד כ־200 אלף משתמשים בסמים באורח חד־פעמי אי מזדמן. מכין המכורים לסמים מטפל במשרד הבריאות כ־500 בני אדם בלבד, ומרפאה פרטית מחזיקה מרשמים וחתליפי סם לי־4,200 בני אדם. כ־5000 אסירים הכלואים בבתי הכלא בארץ משתמשים בסמים. כ־350 אסירים מגיינים מטופלים בתחליפי סם ורק 80 סרים מטופלים במרכזי גמילה בשירות בתי המזהר. משרד הבריאות לא נגיב מרינות בנושא.

● מסמים לחיים. מבקר המרינה קובע כי רעת הזמינות המשותפת למשרד הדתות ולמשרד האוצר שעסקה בכניעת קיבוצים להקצבת הבספים הדרושים לא נחנה בקפדנות הדרושה מסמכים שיקוללה מהנופים שביקשו תמיכות ובמסמרת ריינוה שיתפה הוועדה גורמים פוליטיים. בוועדה במשרד הדתות לא עמדו על מידת פעילותם של גופים חרשים שנמצאו על ידי הוועדה וכאים לקבלת כספים על מטרותיהם ועל מספר החברים והמרפים שלהם. מעוררים שפקות ושעונים בדיקה ואימות. אירגון חרש כזה, שלא ידוע מידה, קיבל לדוגמה, 225 אלף ש"ח.

ורטהיימר עומד לסכם העיסקה לרכישת „מנועי בית־שמש"

מאת אבי בניחי
כתבנו הצבאי

משרד הבטחון עומד לסכם עם איש העסקים סמי ורטהיימר את העיסקה על רכישת „מנועי בית שמש".

לכתבנו נודע, כי ורטהיימר הוצגה את רכישת המפעל, המצאה בקשרים ובחובות, בהתחייבות מפורשת של שר־הבטחון לגבי היקפי הזמנות של המשרד בשלוש השנים הקרובות.

האורח החשאי מצ'ילה — בראש קשר לניטרול השליט פינושה

משרד הבטחון ממשיך בקשר השתיקה סביב ביקור האדמיראל

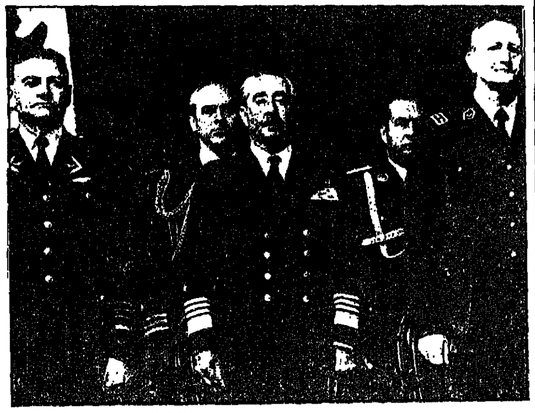

חוסה טוריביו מארינו (באמצע).

מאת שלמה בלצקר,
כתב „על המשמר"

קשר השתיקה בבלב בי־קור האדמיראל הצ'יליאני מארינו — אמור בכנסת יאיר צבן (מפ"ם), בביקור בצה"ל — אמור בכנסת יאיר צבן (מפ"ם).

צבן הוזמן להעלות את הנושא על סדר היום של הבית כדי לאלץ את ראש הממשלה, יצחק שמיר, להבהיר את פשר הביקור. מי הזמין את הבגואל ומהי מדיניות הממשלה ביחס לעסקות נשק עם צ'ילה.

צבן טוען, כי רבין לא יטהר בקלות את כף ידו, אשר לחצה את ידי מארינו המגואלות בדמו של סלבאדור אייגדה אלנדי לחמי חופש. צבן תובע מן הממשלה לבטיח מייד את ביקורו של מארינו והתימנע מעסקות מלוכלכות עם הרחוק.

לח"כי הבהרה הלורר הצעיר שלה לקרא צבן „לחמות בתוקף נגד הפנסקנות הבסולה של הבהמות, אשר מעלה את זכר איירגה הארחת את יוחנן מן האומוניצה לשעבר".

ביתתיה ביולאוניה, כאיר הוא מארינו ירה את מיקומי בראשות ארבעת אנפי הצבא הצ'יליאני. וכיבילה בראשות הבירנה.

הדיעות הברורות הראשונות לגבי המלך נודעו כאיר בפקד הקרבנרים ביטמר־הגבוה, הפר על גם בתוך המרינה, רודולפו סנטרנה הביע בפומבי את הערפתו לטועיד אורחי כמועמד הצבא לניאות במשאל־העם שהכת הצבאית הועידה ל־1989. כאיר הביע סנטרנה דברים אלה לקראת ציאתו של מארינו לישראל. הוא הנטרף דה־קקנו לעברתו של מפקד חיל־הים והוותיק בין חברי הוונטה — מארינו עצמו — ומפקד חיל־האוויר, נגראל פרנגרו מטאה, הרוגלים במועמד אורחי לניאות כמשאל־העם של 89. כדי ליפר את תדמיתה הממוסדת של צילה בעולם, כלי לטנות את מעמד העל של הצבא במדינה זו.

מאחר שהמועמד לניאות חייב להיות מוסכם על ארבע זרועות הצבא הקרבנרים, חיל־הים, חיל־האוויר וחיל־הבשוטו ייתכן שאם לא יצליח פינושה לשנות את דעתם של חבריו לנשק, ייאלץ להתפטר מתפקד־דו במפקד כל זרועות הצבא ולהפוך לניאה אורחי כבר בחודש הקרובים כדי שיוכל להיות מועמדם האורחי של זרועות הצבא.

כך או כך, אם יתפוך פינושה לניאה אורחי כעת או יצטרך לעשות זאת לאחר משאל־העם הכפוי של הכת הצבאית יעמוד האדמיראל מארינו בראשות צבא צ'ילה. כפי שמשתמע מהתחקיר של יואל, אשר מצוות שותתי חברי הוונטה יגלא את מיקומו של פינושה בעת הצורך. בעוד שאין יודעים בוודאות מה מעשיו

של האדמיראל מארינו בישראל — פז אדאט הערפל סביב התפקיד שהוא מעוניין לקנות לעצמו בארצו.

צבן: רבין לחץ יד מגואלת בדם

מגנו של דרדור הצ'יליאני פינושה. אדמיראל מארינו, נפגש בחשאי עם שר הבטחון יצחק רבין ועם קצינים בכירים בצה"ל — אמר בכנסת יאיר צבן (מפ"ם).

צבן הוזמן להעלות את הנושא על סדר היום של הבית כדי לאלץ את ראש הממשלה, יצחק שמיר, להבהיר את פשר הביקור. מי הזמין את הבגואל ומהי מדיניות הממשלה ביחס לעסקות נשק עם צ'ילה.

צבן טוען, כי רבין לא יטהר בקלות את כף ידו, אשר לחצה את ידי מארינו המגואלות בדמו של סלבאדור אייגדה אלנדי לחמי חופש. צבן תובע מן הממשלה לבטיח מייד את ביקורו של מארינו והתימנע מעסקות מלוכלכות עם הרחוק.

לח"כי הבהרה הלורר הצעיר שלה לקרא צבן „לחמות בתוקף נגד הפנסקנות הבסולה של הבהמות, אשר מעלה את זכר איירגה הארחת את יוחנן מן האומוניצה לשעבר".

„כדי לסכל היזומות לוועידה בינלאומית"

להוסיף ליו"ש 30 אלף תושבים תוך שנה וחצי — תובעים ביש"ע

הנהלת מועצת יש"ע החליטה מה אתמול לתבוע מראש־המשלה לסכל את יזומות הרוב עידה הבינלאומית, באמצעות הנחת התיישבות וקראה לייישב עוד 30 אלף איש בי"ש תוך שנה וחצי.

הנהלת מועצת יש"ע והחכונה אתמול בסיכו האולטימטום שהציגה תנועת „החזרה" בפני ראש המשלה יצחק שמיר: „התיישבות לישיבה הוקמנו שלושה חברי־כנסת. ו"ר סיעת החזרה, יוגל נאמן, ו"ר סלת הליכוד, חיים קופמן ו"ר שדולת יש"ע בכנסת, יגאל כוף.

ח"כ קופמן קרא ל„חזרה" להצטרף למשלה צרה ובכך לא יעורר את הקרמת המחרות. „לאחר שהכלכלה התייצבה". אמר קופמן „תומך הליכוד מחדוש הדתיישבות ביש"ע ומרחת־הגולן, על הרחיב לדברה. „להצטרף למציאות זו ולהמשיך לממשלה צרה ולפעול מתוכה".

יו"ר סיעת החזרה, יוגל נאמן, השיב כלאו חד־משמעי. הליכוד הוכיח, לדבריו, בטלנות. כך שלא הוקמו אפילו שמות הישובים עליהם הוחלט בהסכם הקואליציוני. הוא הוסיף לדברי חיים קופמן ואמר שהיה זה חטא לבוכות. אם לא יטעיל מלוא הלחץ לשם קידם התיישבות. „סלח לי ח"כ קופמן יש לנו תמיכה חברי־כנסת אבו אנחנו לא ילדים בני 5. הוא מתייחס אליהם כאל ילדים בני 5. דברינו הם קישקוש עם כל הסליחה" (ערי"ל

„המר נזף בדיינים בכפפות משי"

אילו הייתי במקומו של שר הדתות, הייתי עושה זאת אחרת – אמרה השופטת בן־פורת בדיון בעתירת ח"כ יאיר צבן להורות להמר להעמיד לדין שני דיינים שכפרו בבג"ץ מילר

המישנה לנשיא ביתי־המשפט העליון, השופטת מרים בן־פורת, אמרה אתמול, כי נזיפתו של שר הדתות מר יצחק המר בדיינים שבפרו בפסיקת בג"ץ בענייני הגיורת ששמה סוזן מילר.

ח"כ יאיר צבן עתר לבג"ץ וביקש להורות לשר הדתות להעמיד לדין מעמדתו של דיין לעניין על פסיקתם בפסיקה בג"ץ.

בראשית השבוע קבע שר הדתות, בהודעה מטעמו לבג"ץ, כי אין מקום להעמיד לדין מעמדתו של הדיינים. מאחר ובנקטו פעולות אחרות המגריעות את הגורמות להתחנות דיינים.

בעת בשנר קשר השתיקה בכל „שבדר המשלה סביב ביקורו של מארינו, נודע כי מארינו עומד בראש קיבר. הא שר לנוכל את הגיאה פינוכה. בעל הדמיות הפרוכלבטית הסינה אלה של השופטת מרים בן־פורת נאמרו במהלך הדיון המשפטי בעתירתו הנ"ל.

בן־פורת אמרה, כאשר הוא מדבר על „הדרך הנכונה בה היה מן הראוי לנהוג", הרי שהיא מתכוונת לכך, שאם היה מן הראוי לנהוג אחרת, אילו היה מן הראוי לנהוג אחרת, אילו היה מן הראוי לנהוג אחרת, אילו

על היום

1.7.87

■ כינוי ושיכון

דירה לכל פועל .. בעמנואל

מבקר המדינה ערך בדיקיות רצינני ויסודי במשרד הבינוי והשיכון וגילה אי־סדרים. הדוגמאות לא חסרות. איכלוס בעמנואל למשל, בבניית העיר הדתית־חרדית הזאת הוחל בשנת 1981. המבקר מדווח שמשרד הבינוי אישר חברה פרטית משכנת, לא רשומה, כלי להבטיח שהרגשא הדגיש. כדבריו, של רישום בעלות כדין על הקרקע הפרטית עליה בנו. יוסדר בהבעי.

גם על הסכמי המסגרת בין המשרד לחברה המשכנת לא חתמו המוסמכים לכך ולכן אין שום אבטחה לא חתמו המוסמכים לכך ולכן אין שום אבטחה לבעלות הדירות. בעמנואל הוקצו אלפים אלה הצבעים המבקר בעבר. אך המשרד המשיך בהקצאת תשלומים.

המבקר מוסיף, כי למשתכנים בעמנואל ניתנו הלוואות גדולות ותנאי סיוע חריגים פלא שנקבעו למשתכנים אחרים, שבאמצעותם הוראות אפקדים בכירים במשרד. דוכשי לדירות בעמנואל. הבינוי מבוצע ע"ידי חברות ומשפחותיהם מונות שבע נפשות ויותר, נהנו מסיוע נמוה מזה שניתן למשפחות אחרות בגבולן, שרכשו דירות ביישובים האחרים מאותה קבוצה או ביישובי פיתוח. כן הוכנסה הגדעה בכך. שמשפחות, שהיו זכאיות לתכנית הסיוע „שלוש פלוס" (המיועדת למשפחות עירוניות הגרות בצפיפות של שלוש נפשות ויותר לחדר), שעברו לגור בעמנואל, קיבלו את ההלוואות הנוספות שכמסגרת תכנית זו. המומיצע הוא, כי רשויות עירוניים ותיקים, בהם נכוחים מחדרי הדיות הגדולות, הסיוע הנכון בעמנואל ניתן גם לרוכשים שלא שיתפו בבחיר.

המשרד הסביר בתשובתו, כי הקיר עמנואל מקוה כדי לאפשר מגוון הרכב לאוכלוסיה חרדית. הסוכלת בעמנואל דיוה. המבקר דיוחה הקבוצה לחזיר. מתוך 36 מגרשי מגורים חייב הוקדיר רק 18 את המגיע מהם. המבקר הצביע על פיקוח לקוי.

פיקוח לקוי של המשרד היה גם בנושא קבלת הקצאות לחברות. שיכון ופיתוח. בחברה זאת המקבלי אדמה עבורם. בכירים, שהמבקר מגדיר את קבלתם כ„חוצפה מבלבלת הציבורי הקיים הוא לא היתה צריכה להם". מדובר במכירה לידיר הדיקטוריון (הכוונה לדוד מור, מאמצו של המשרד הוד לו, שפוטר בינתיים מהחברה בסקנדל מסקן). „נאמן אחר של השר, עורך דין רב מלגום, המוכיחה הזקבלה לעבודה. נאמר בדו"ח. „לדעת הביקורת, ההליך שנקטה החברה בקבלת הטיבות נעשה בשיקולים לא ענייניים, אלא מתוך משוא־פנים".

לדברי המבקר, מינו בחברת „שיכון ופיתוח", כאשר פקידי־מכירות בקבוצי הוראות לרי־עבודתה בהתחייבויותיה.

משרד המבקר המדינה הביע דעתו, כי קיים איבוד ביכורי להבוע חוזרת בסמים אלה מכל הגודמים שהיו מעורבים בשה. הדיון: מקבלי הסמי, הדיקטוריון שאישרו ראשלנם, בעלי המניות שצריכים היו לגלות עדות, למתרחש בחברה. והבנק אשר אמור היה להקפיד. שהלוואה תנוצל לסטרה שלשמה נועדה.

מבקר המדינה הוריע למשרד, כי נוסח מבצאי הביקורת מחייב את המשרד לנקוט בצעדים מיידיים ונחרצים להבטחת זכויות המדינה. עליידי מינוי בוחנים בנים נכסים נוסף מטעם המדינה. אשר וראי יעשה מאמץ מירבי להחזיר כספים שהוצאו שלא כדין. בצעדים אלו צריכים לבוא בנוסף להבטחת האינטרסים הכספיים של הוכשר הדירות. דיעון על מבקר המדינה הובאה גם לדיעתו הדיעון המשפטי למשלמלה.

ראש דסק לענייני חיים: לוי מורב
עורכת אחראית על עמודי חמנים: עמנית אנטר

ארץ הבנינות

ישראל מצטיירת כמרינה בנוה טיפוסית המהולל של אמריקה המרכזית לפי דו"ח מבקר המדינה הנוכחי. החלטות שלה מלילייארד דולרים התקבלו בקשר ללביא, ללא כל כסים. עליידי השרים בגין, ארנס ושרון.

השר לדי ממנה את מקודביו הפוליטיים ואת בני משפחתו לעמדות בכירות במשרדו ובעיקר בחברות הכפופות לו.

משרד החקלאות מסכן. את בריאות האכלוסיה בנוחבו היתר לשימוש בחומרים רעילים. רע: מסוכן מפוזר באמצעות מי השתייה ובאמצעות ריסוסים מהאוויר. באירופה כל גילוי כזה היה גורם בוודאי מיד להפלת הממשלה.

שרים נוגים מהאורחים מסים שלא הוסלו דבין. משה שחל שר האוריניה. באמצעות מחירי הדלק. שרון. באמצעות נוהב ממך כסף מיוחד עליידי נניח סכומים עודפים עבור שיחות טלפון.

שרים מחלקים כספי מדינה למקורבים. שר התעשיה שרון מחלק כספים למפעלים מצוקה ולמפעלים מקורבים. משרדי הדתות והפנים מעשיכים לחלק כספים לישיבות על פי צרכים קואליציוניים. למרות שבעקבות סערה ציבורית נקבע קריטריונים, שאיש אינו מקיים אותם.

בעמנואל מחלקים סיוע נדיב וכל אחר שרים מימדים. שנקלעו יקשיים כספיים זמניים עקב הצעדים הכלכליים שנקטה הממשלה מאז עיסקת החבילה בסוף 1984. ובריחוד מאז הפעלת התוכנית הכלכלית ביולי 85.

הנאיב הראשון למתן סיוע הקרן הוא, שהמפעל הוביח שמצוקתו זמנית. אולם בבדיקת המבקר נמצא. כי המשרד לא עמד בתנאי זה ואישר ביתני 86 למפעל בדרום הארץ סכום של 1.05 מיליון ש"ח אי־עליפי שהמפעל אינו כדיא מימדי. למפעל הפסד מתמשך מפעילותו בפרק זמן של חמש שנים והתנתנים הבינוי בכירור כי הוא עוכר הפסדים גם לגבי הוצאות מימון. כמוכן של הבר. לא נוצל אישור ההלוואה וכספומסמר 86 הועבר המפעל לכונס נכסים.

במקרה אחר שבבדק מצביע המבקר על כך. שלא תמיד ומרנות האשראי ועלותו הם הגורמים למצוקה המפעל. בבדיקת מפעל מזון שקיבל הלוואה של מיליון ש"ח, המתבר כי הגורם העיקרי לקשיון הוא שהציור שרכש מגוזל דן ב־35 אחוז מכושרו. הביקורת גם העלתה שלושה מפעלים שקשיחם נבע. בין היתר מכך, שהבעלים לא השקיעו בהון עצמי ומימנו השקעות ברכוש קבוע בהלוואות קצרות־מועד. במקרה אחר ניתן למעשה פיצוי על שגיאות בריהול. מפעל רכש מלאי של חומר גלם עיקרי ביתר מראש, בכמות הגדולה פי־שלושה גם הדרוש לו לצרכי הייצור השוטף. בעקבות יירדת מחירי המלאי, והוצאות מימון גבוהות, המפעל נקלע לקשיים להמפדים. למרות שניאות הביהל. אושרה למפעל הלוואה של 1.7 מיליון דולר.

הבבשים

ביבינאר 1987 בדק מבקר המדינה את טיפול משרד הבינוי והשכון בבעיה בשר כבש. הנוקרים בארץ מגדלים מדי שנה כ־10,000 טונות כבשים לבשר. כמות זו אינה מכסה את מלוא הביקוש לבשר מסוג זה. המחרדים נמכמר־כשרים שם לבשר נוצר מחסור בבשר כבש. הביקוש מגיע לשיאו בתקופת החגים המוסלמיים. שמרעיה בשר כבש לבשר בכל שנה. בכלל הסרשי המחירים בבשר כבש מדי לקמוא. לא כדאי לנוקרים לגדל כבשים לבשר כדי להקפיא אם הבשר לשווקו בתקופות של מחסור.

ועדת משנה הפליגה בשנים 1980־1983 לייבוא מוקדם מוגבלות לבשר כבש קפוא. המלכלות אומצו עליידי ועדת המגבלים. מגון שקיבל הלוואה של מיליון ש"ח, המתבר כי הגורם העיקרי לקשיון הוא שהציור שרכש מגוזל דן ב־35 אחוז מכושרו. הביקורת גם העלתה שלושה מפעלים שקשיחם נבע. בין היתר מכך, שהבעלים לא השקיעו בהון עצמי ומימנו השקעות ברכוש קבוע בהלוואות קצרות־מועד. במקרה אחר ניתן למעשה פיצוי על שגיאות בריהול. מפעל רכש מלאי של חומר גלם עיקרי ביתר מראש, בכמות הגדולה פי־שלושה גם הדרוש לו לצרכי הייצור השוטף. בעקבות יירדת מחירי המלאי, והוצאות מימון גבוהות, המפעל נקלע לקשיים להמפדים. למרות שניאות הביהל, אושרה למפעל הלוואה של 1.7 מיליון דולר.

■ האוצר

סיוע שאינו מסתייע

בעקבות בדיקת עבודת המטה באוף התקציבים באוצר, לקראת הפעלת תוכנית סיוע לעניי הבנייה בנעיקר לבטלדבונה, לחקלאות ולתעשייה המטרוכימיה. קובע המבקר כי פרט להערך נתונים ברוקים, ותלות בנתונים שופוקו ע"י מבקשי הסיוע קיים גם לגבי חוצאות מימון. כמוכן של הבר. לא נוצל אישור ההלוואה וכספומסמר 86 הועבר המפעל לכונס נכסים.

במקרה אחר שבבדק מצביע המבקר על כך. שלא תמיד ומרנות האשראי עולתו הם הגורמים למצוקה המפעל. בבדיקת מפעל מזון שקיבל הלוואה של מיליון ש"ח, המתבר כי הגורם העיקרי לקשיון הוא שהציור שרכש מגוזל דן ב־35 אחוז מכושרו. הביקורת גם העלתה שלושה מפעלים שקשיחם נבע. בין היתר מכך, שהבעלים לא השקיעו בהון עצמי ומימנו השקעות ברכוש קבוע בהלוואות קצרות־מועד. במקרה אחר ניתן למעשה פיצוי על שגיאות בריהול. מפעל רכש מלאי של חומר גלם עיקרי ביתר מראש, בכמות הגדולה פי־שלושה גם הדרוש לו לצרכי הייצור השוטף. בעקבות יירדת מחירי המלאי, והוצאות מימון גבוהות, המפעל נקלע לקשיים להמפדים. למרות שניאות הביהל, אושרה למפעל הלוואה של 1.7 מיליון דולר.

יד לעשירון העליון

סיוע לרוכשי יחידות־דיור בסביבה אינו מקרה חיוג במשרד הבינוי והשיכון. המבקר מתייחס ל„פיפוחי בטריה" בסלחנות ואף־על־פי־כן, לנוכח מחדליו הרבים בהקצאת הקרקעות לרוכשי הדיור הראשונים ובהקצאת הלוואות לבנקים למשכנתאות, שבאמצעותם ניתנו הלוואות לרוכשי הדירות.

„המשרד", קובע המבקר, „הקרים להעביר לרוכשי ביניים מתקציבו לחברה המשכנת, זמן קצר לפני שהוחברה נקלעה לקשיים". על מיכאלים אלה הצביע המבקר בעבר. אך המשרד המשיך בהקדמת תשלומים.

המבקר מוסיף, כי למשתכנים בעמנואל ניתנו הלוואות גדולות ותנאי סיוע חריגים פלא שנקבעו למשתכנים אחרים, שבאמצעותם הוראות אפקדים בכירים בהקצאת הלוואות. בנקים לרוכשי הדירות.

הנחת הראשון לסיוע הקרן הוא, שהמפעל הוביח שמצוקתו זמנית. אולם בבדיקת המבקר נמצא. כי המשרד לא עמד בתנאי זה ואישר ביתני 86 למפעל בדרום הארץ סכום של 1.05 מיליון ש"ח אי־עליפי שהמפעל אינו כדיא מימדי. למפעל הפסד מתמשך מפעילותו בפרק זמן של חמש שנים והתנתנים הבינוי בכירור כי הוא עוכר הפסדים גם לגבי הוצאות מימון. כמוכן של הבר. לא נוצל אישור ההלוואה וכספומסמר 86 הועבר המפעל לכונס נכסים.

בבדיקה אחרת מוצגת ביקורת ביקורת על שמוש הכנולה על התקשרויות שהוטילה הממשלה בין קיצוצי התקציב. לא הושג גם במערכת הביטחון, שיש לדיקף התקשרות ולצמצומם משמעות גדולה יותר מכמשל אחרים.

■ אבי בן

■ רשות השידור

גן־ערן של שעות נוספות

גן ערן של שעות נוספות ללא מין עבודות מרשות ללא הדגר. שיי ברכב פרטי ללא דיווח. אבטלה מס הביבאה באלה עובדים ולעיים מדיה מבקר המדינה על רשות השדי המצויר תמונה של גוף. המבל מקפ ולעיים בתיפקדת של הנהלת ערי ומתנבורות של בעיות רבות בת הקבוצה בה.

כל אלה יוצרים מצב „הגולב באוצ פוגע בזכויותיו של האזרח משלם הס גורם לבזבוז וניצול לשאבי הרשות".

12 ועדי עובדים מייצגים את הקוב המפקיים (810 עובדים, 3 ועדים), העוב הטיבולים (389 עובדים, 3 ועדים), הנגש הטכנאים (281 עובדים, 3 ועדים) והנגנ עובדים, ועד אחד). „ועדים בעיות ערך בתכנון שירותי הטלוויזיה, בקבלת הזמנ באיגוז המניחי ביחסי העובדים־ועדים. לפי חות דעתו של מנהל הכ.ב.מ.ט. מ סר ר' גרן, על רשות השידור, ושל מש נוספים. הביטאון, שהעדים יכולים לוב בהם. כוללים יצירת תנאי עבודה והס שהם מעל ומעבר למקובל בשרות ציבו אלא שלשם כך יוגש הוועדים בשנתיים ו האחרונות כ־50 טיכסוכי עבודה שהתב מתוך האמצעים המוגשים שלהן. הוצאר ירכוש מוקדמות את המניות הללו. בכספי תמורת הנוסכם. בה הקרנות ירכשו אגרות־חוב של הבריגה ב־20 שנה. מהסוג המונפק בשוק הון לטווח ארוכ. ובדיקה זו לא הניחה לחלק מהחשקעה המוסדות שלהן.

בדיקת המבקר העלתה, כי הסכדר הזה היה כרוך בעלות מסויה. בגיבוי לדברי הסכמ לשעורים התקציביים בנושא. ובגיבוי לאמוו המשולב בדרגות הבכירות. זאת, לפ שמכסת השעות הנוספות המותרת לכל ע אינה עולה על 50 שעות שם אישור מיוחד מנהלי המדינה. זאת, כלי לדבר על תל עבודה נוספות לשעות שכיר משמרת כמש למרות שלא מבוצעת בה שום עבודה בפו אין אותו אזור: צוות צילום של הטלו היינבא לעבודה כ־14.00 מקבל תשלום ב משמרת המתחילה בבר ב־8 בבוקר. מ חדרנא עבודת הצילום מסוף המשמרת בש 16.00 מקבל הצוות תשלום בגין שע נוספות. הנשעה זו חוזרת על עצמה מדי ביומו.

דעותיו נוסף: התשלומים עבור חוסקה ב ניתנים בהתאם לדרגת הסכמים לעובד ולא בה לצדדיי תפקידו, גם אם אותו עובד אינ אל הבניין שבו הוא עובד. יש שמשתמ במנויות ומקבלים בר. בכר. תשלום ב אחוזים רכבם הוגבל לבגלל שהוא מגיע ל כשסכנאי הטלוויזיה ודשו מהנהלת ה לחם ויקר בעולם: גם הפרוייקט שרוכ לעבודה שלקח שעות נוספות. ולכן אי אפ — אין לו בסה לתת נאות.

■ אבי בן

דו"ח מבקר המדינה 1987 ■ פרויקט ה„לביא"

גרזן בסיר המרק

אגדה רוסית מספרת על חייל רעב. שהגיעים על זקנה קמצנית וחגיגי לה לבשל מרק מגרזן הפלאים שלו. בתנאי שישתתף בסעודה.

משהוקנה הסכימה. והיל גרון לקלחת שעל הכירה. ובקשה. בהדרגה. קודם מלח. ירקות. תבלינים. בשר. וקצת אטריות. אם אפשר.

בנוסח אחר — החזיל הציע לזקנה פרוסקי מרק. הפלים את נתוני העלות האמתיים — ועד שהכוב נחשף — הוא כבר ליטף את כרסו המלאה.

זה המשל — „הלביא" הוא המשל. התעשיה האווירית רצתה לייצר מטוס. ומטוס גדול. עוד ויצמן. בשר בטוחן. רצה מטוס קטן וזול. שייצר בסחריות הייבנם לשירות בימים אלה — טוף שנות ה־80. התעשיה האווירית סיפקה לאוצר ולממשלה נתוני עלות שהיתה במקור כלפי מטה. בשלבים מסוימים סייע משרד הבטחון בידה. בשתעלים מדיניות האוצר והממשלה נתוני עלות אמתיים והצעות חלופיות של יצרנים אמריקניים.

מה שרצה. זה ה„לביא". מטוס גדול. יקר ומיוחר. שייכנס לשירות מבצעי אם מישהו יתעקש לייצר אותו. רק־לקראת אמצע שנות ה־90.

ככל משל. המשל אינו דומה לו בדיוק: שלא כמו בגאנדה. ב„לביא", דו"ח מבקר המדינה חושף את הזרוגיל עוד בתחילת בישול הבחשיל. כשדוב המצרכים — מחצית הפחתות וכל המשאבים לייצור — עדיין במקרר. ואפשר לסנן בלי לזרוק הרבה מיליארדי דולרים של כסף טוב. לבנו שלחתוכו כבר הושלכו עד כה יותר ממיליארד דולרים

— התעשיה האווירית ובלבלי המשנה של ה„לביא".

עוד הבדל: הקוקה בסיפור לא ניזוקה הרבה. ואכלה מרק משובח. ב„לביא" — גם זה לא מובטח. הנוק הצפוי — מיליארדי דולרים — מטיל גל כבד על כלכלת המדינה ובטחונה. ולא ברור אם המרק יהיה משובח.

מחברי הדו"ח מטילים ספק בכך שהמטוס — למעשה עדיין בתחילת פיתוחו — יהיה מטוס טוב. זם מגלים לנו שהטיכסת המבוצעת תראשונה — ב־1992. אם יתאמתו הנתוח האופרטיבית של הצבא. וגם. בזה המבקר כולל לנו מטוס־אמריקאי. ה„לביא" אינו מקטיון. עם אוירוניקה וחימוש נוחותים שאינם עונים על הדרישות המבוצעות שהציע חיל־האוויר ליצרנים. רק ב־1993. אולי. יכנסו לשירות מבצעי מטוס „לביא" כמשר מלא.

הדו"ח מתפרסם בעיתוי נכון. בימים אלה ממשלת ישראל דנה בפרויקט. חלק מהשרים מתלבטים ומנסים לחסוך מהכרעה הזה לבטל לגמרי. מוכנים לבטל ה„לביא". הם מתכסים בתירוץ: תוסכי הדו„לביא" ומתנגדיו מביאים נתונים שונים. אין לנו אפשרות להכריע.

בתחילך מסוקר של קבלת החלטות — תחילך שלפי המבקר מעולם לא הוקיים בפרויקט ה„לביא" — זה מצב קלאסי שבו דרושה תחוקדעה בלתי־תלויה על הפרויקט. שתוגש עליידי גורם מוסכמ. ואמון. אבטחה מס הביבאה באלה עובדים ולעיים מדיה מבקר המדינה על רשות השדי המצויר תמונה של גוף. המבל מקפ ולעיים בתיפקדת של הנהלת ערי ומתנבורות של בעיות רבות בת הקבוצה בה.

כל אלה יוצרים מצב „הגולב באוצ פוגע בזכויותיו של האזרח משלם הס גורם לבזבוז וניצול לשאבי הרשות".

12 ועדי עובדים מייצגים את הקוב המפקיים (810 עובדים, 3 ועדים), העוב הטיבולים (389 עובדים, 3 ועדים) והנגש הטכנאים (281 עובדים, 3 ועדים) והנגנ עובדים, ועד אחד). „ועדים בעיות ערך בתכנון שירותי הטלוויזיה, בקבלת הזמנ באיגוז המניחי ביחסי העובדים־ועדים. לפי חות דעתו של מנהל הכ.ב.מ.ט. מ סר ר' גרן, על רשות השידור, ושל מש נוספים. הביטאון, שהעדים יכולים לוב בהם. כוללים יצירת תנאי עבודה והס שהם מעל ומעבר למקובל בשרות ציבו אלא שלשם כך יוגש הוועדים בשנתיים ו האחרונות כ־50 טיכסוכי עבודה שהתב מתוך האמצעים המוגשים שלהן. הוצאר ירכוש מוקדמות את המניות הללו. בכספי תמורת הנוסכם. בה הקרנות ירכשו אגרות־חוב של הבריגה ב־20 שנה. מהסוג המונפק בשוק הון לטווח ארוכ. ובדיקה זו לא הניחה לחלק מהחשקעה המוסדות שלהן.

בדיקת המבקר העלתה, כי הסכדר הזה היה כרוך בעלות מסויה. בגיבוי לדברי הסכמ לשעורים התקציביים בנושא. ובגיבוי לאמוו המשולב בדרגות הבכירות. זאת, לפ שמכסת השעות הנוספות המותרת לכל ע אינה עולה על 50 שעות שם אישור מיוחד מנהלי המדינה. זאת, כלי לדבר על תל עבודה נוספות לשעות שכיר משמרת כמש למרות שלא מבוצעת בה שום עבודה בפו אין אותו אזור: צוות צילום של הטלו היינבא לעבודה כ־14.00 מקבל תשלום ב משמרת המתחילה בבר ב־8 בבוקר. מ חדרנא עבודת הצילום מסוף המשמרת בש 16.00 מקבל הצוות תשלום בגין שע נוספות. הנשעה זו חוזרת על עצמה מדי ביומו.

דעותיו נוסף: התשלומים עבור חוסקה ב ניתנים בהתאם לדרגת הסכמים לעובד ולא בה לצדדיי תפקידו, גם אם אותו עובד אינ אל הבניין שבו הוא עובד. יש שמשתמ במנויות ומקבלים בר. בכר. תשלום ב אחוזים רכבם הוגבל לבגלל שהוא מגיע ל כשסכנאי הטלוויזיה ודשו מהנהלת ה לחם ויקר בעולם: גם הפרוייקט שרוכ לעבודה שלקח שעות נוספות. ולכן אי אפ — אין לו בסה לתת נאות.

■ אבי בן

נסיקת המיליארדים

הדו"ח קובע שנתוני העלות של פיתוח ה„לביא" עודכנו עליידי התעשיה האווירית שש פעמים. משנת 80 דוד מוף 86. ובמקביל עדכנו יועץ משרד הבטחון את נתוני העלות הכוללת של פיתוח הפרוייקט. כשהוא מוסיף לנתוני התעשיה האווירית את מחיר הפיתוח של המנוע ומערכות אחורות אצל קבלני־משנה אמריקניים וישראלים.

עליפי הדו"ח, נתונים אלה תמיד נמוכים. עד לאומדן הבא. שהוא גדול יותר. האומדן הנוכחי, נכון לסוף 86, של העלות הכוללת של הפיתוח הוא כ־2.2 מיליארד דולר במחירי 84. בדו"ח אין עדכון לתאריך זה. על חלקה של התעשיה האווירית בתקציב הפיתוח. אבל הדו"ח קובע שהעלות גדלה ב־5 שנים ב„למעלה מ־100 אחוז". אם נקודת המוצא היא 1.06 מיליארד דולר. האומדן הראשון. מ־12.80 במחירים קבועים של 1984. אפשר להניח שהעלות ל־12.86 היא כמולה: 21.2 מיליארד דולר.

לנני הערה. אפשר להניח שתי הנחות: האחת — משאלת לב — שהאומדן הנוכחי. במחירים קבועים. הוא סופי. השניה — שעליות הפיתוח תגדל ב־4 השנים הבאות בקצב כו גדילה ב־5 אחוז בי הראשונות ב־84: 1989־66 אחוז.

מכאן. שבסוף 1990 יתקרב מחיר עלות פיתוח ה„לביא" כתע"א כלבד. במחירי 84. יתקרב ל־3 מיליארד דולר. העלות הכוללת של הפיתוח תגדל. בהתאם. ב־2.3 מיליארד דולר ל־5.67 מיליארד דולר.

תמחיר במקום כלכלה

מחברי הדו"ח טוענים פעמים אחדות. כנראה כדי להבטיח שגם אחרון המומחמים שיקרא את הדו"ח יבין את הנתונים. שבמשך שבע שנות הפרויקט. מעולם לא נעשתה בדיקה כלכלית רצינית ומקיפה של ה„לביא". הדרפתקה הכלכלית הגדולה ביותר בתולדות המדינה.

המבקר מבהיר שצריך היה לעשות בדיקה חלופות בכמה רמות:

א. רמה מלכתית כוללת — „לביא" מול חלופות שונות של פרויקטים צבאיים ואזרחיים.

ב. רמת כלל צה"ל ומערכת הבטחון: ה„לביא" מול הרכבי חלופות שונים בכל חילות צה"ל. על רקע ניתוח של שנה הבדק העתידי וסדרי העדיפויות שהוא מכתיב ברכש. נחיבר ופיתוח ויצור מקומי.

ג. ברמת חיל־האוויר — מול אמצעים שאינם מטוסים. מזל"טים טילים. מערכות לייזר. לא נעשתה בדיקה כלכלית רצינית כאף לא אחת מהרמות האלה.

הבדיקה היחידה שערך חיל־האוויר דחוי עליה פעמים־ספר היא בעיוות הצרה על השוואת ה„לביא" לחלופות מטוסים אחרים בסדר־גמול של חיל־האוויר: מרגם משופר של „כפיר" ועד F-18. בבדיקות אלו. לאורך כל העיבוד האחרון. הדריף חיל־האוויר לא לייצר את ה„לביא".

אחת הבעיותיות המשמשות בדו"ח היא שיתוף הפעולה בין כל חלקי מערכת הבטחון — התעשיה האווירית. חיל־האוויר. משרד הבטחון — „הלכלים מהצאיו את האוצר. שהוא הגוף המוסמך על עיצוב כולל של כלכלת המדינה ואיזון הערכיים השונים בתקציב — מהתמונה של פרויקט ה„לביא". הגידע על עלות ה„לביא". מחיר החלופות וכו' — הועלם מעיני בלבלני האוצר ככל שניתן: היה הלעיומה. והתנתנים שהוגשו — לאוצר או למליאת הממשלה — היו נמוכים. אם בתעשיה האווירית. ה„לביא" יעלה מה שיעלה. הדו"ח חוזר ומאשים את התעשיה האווירית בעבירת הבטחון בדגיית נתוני העלות כלפי מטה. ומדובר לא רק בתעשיה. אלא גם במערכת הבטחון. שסיפק נתונים מוטעים גם בשלבים בהם ידע שהעלות האמיתית גבוהה יותר. לפרויקט ה„לביא" בלבד שבע שנים. הוא עדיין זקוק בדיקה כלכלית.

כל מה שנובע היה תיכנון תמחירי של התעשיה האווירית לעלות הפרויקט.

קצת ממה שאין

■ בדו"ח אין רשימת האשמים בכתבלי ה„לביא". אבל לא קשה למצוא אותם בין השורות. אם מצרפים את רשימת בעלי התפקידים בתקופות השונות לתאריכים המופרטים בדו"ח.

■ השלמות למחיר האמיתי ה„כפיר": בין השאר — ההוצאות על אלפי עובדים בתעשיה האווירית שהמחיר. שנים ארוכות באבטלה סמויה או בתעסוקה־סרק בפרויקטים מפפרים המיוחדים. ליום בי יחחילו לעבוד על פרויקט ה„לביא". המבקר רומז לכך כשהוא טוען שרצף התעסוקה בתעשיה האווירית היה בטוח יותר אילו בחרו בחלופה של ייצור מטוס אמריקני־ישראלי — או בגיית דור חדש של „כפיר".

■ כמעשר לסעיף הקודם: אין בכל בדיקה של התעשיה האווירית מבחינת יעילות. תפוקה. הוצאות וסדרי ניהול.

■ הסיטוח הכלא של ה„כפיר": כתוב שהיצוא הוא רחוק מיתחומכון. וסביר שכך יקרה גם ל„לביא". לא כתוב שסיטוח „כפיר" הושבת. ולא דק בטעמי תקציב הנכלו בו פגמים רבים. סיטים מתחרים מגוון. והרמטכ"ל. דן שומרון. כינה אותו בפורום סגור „נרגשאל".

■ „כפיר" נבחן בין חלופות על 300 ו־210 מיליון „כפיר". יוצרו הרבה פחות — וכלכל הנראה. צה"ל ישיקל לקנות מטוסים מתוצרת־חוץ כגאלו בי „לביא".

■ הסיטוח הבלתי־יחיד הבצורה: בצבא. כידוע. מגישים מבלי אזרגים על ציוד שהיה יכול לבלא יבי שיריליים. אם יסגרו את ה„לביא" — עלולה התעשיה האווירית לתעסיק עליו גם את הספורי ה„אסטרה". ה„הסוויר". ה„ערבה". ה„כפיר".

מוייצמן ועד רבין כך התקבלו החלטות

■ עוד ויצמן הציע. ב־76 „לביא קטן" דומל כמשלים מלאמה למטוסי מלחמה אוויריות מתוצרת חוץ. זה לא מוטש. אלא ב־70. אה"כ מקיצה צוות עוד בתחילה בישול הבחשיל. כשדוב המצרכים — מחצית הפחתות וכל המשאבים לייצור — עדיין במקרר. ואפשר לסנן בלי לזרוק הרבה מיליארדי דולרים של כסף טוב. לבנו שלחתוכו כבר הושלכו עד כה יותר ממיליארד דולרים

— התעשיה האווירית ובלבלי המשנה של ה„לביא".

עוד הבדל: הקוקה בסיפור לא ניזוקה הרבה. ואכלה מרק משובח. ב„לביא" — גם זה לא מובטח. הנוק הצפוי — מיליארדי דולרים — מטיל גל כבד על כלכלת המדינה ובטחונה. ולא ברור אם המרק יהיה משובח.

מחברי הדו"ח מטילים ספק בכך שהמטוס — למעשה עדיין בתחילת פיתוחו — יהיה מטוס טוב. זם מגלים לנו שהטיכסת המבוצעת תראשונה — ב־1992. אם יתאמתו הנתוח האופרטיבית של הצבא. וגם. בזה המבקר כולל לנו מטוס־אמריקאי. ה„לביא" אינו מקטיון. עם אוירוניקה וחימוש נוחותים שאינם עונים על הדרישות המבוצעות שהציע חיל־האוויר ליצרנים. רק ב־1993. אולי. יכנסו לשירות מבצעי מטוס „לביא" כמשר מלא.

הדו"ח מתפרסם בעיתוי נכון. בימים אלה ממשלת ישראל דנה בפרויקט. חלק מהשרים מתלבטים ומנסים לחסוך מהכרעה הזה לבטל לגמרי. מוכנים לבטל ה„לביא". הם מתכסים בתירוץ: תוסכי הדו„לביא" ומתנגדיו מביאים נתונים שונים. אין לנו אפשרות להכריע.

בתחילך מסוקר של קבלת החלטות — תחילך שלפי המבקר מעולם לא הוקיים בפרויקט ה„לביא" — זה מצב קלאסי שבו דרושה תחוקדעה בלתי־תלויה על הפרויקט. שתוגש עליידי גורם מוסכמ. ואמון. אבטחה מס הביבאה באלה עובדים ולעיים מדיה מבקר המדינה על רשות השדי המצויר תמונה של גוף. המבל מקפ ולעיים בתיפקדת של הנהלת ערי ומתנבורות של בעיות רבות בת הקבוצה בה.

כל אלה יוצרים מצב „הגולב באוצ פוגע בזכויותיו של האזרח משלם הס גורם לבזבוז וניצול לשאבי הרשות".

12 ועדי עובדים מייצגים את הקוב המפקיים (810 עובדים, 3 ועדים), העוב הטיבולים (389 עובדים, 3 ועדים) והנגש הטכנאים (281 עובדים, 3 ועדים) והנגנ עובדים, ועד אחד). „ועדים בעיות ערך בתכנון שירותי הטלוויזיה, בקבלת הזמנ באיגוז המניחי ביחסי העובדים־ועדים. לפי חות דעתו של מנהל הכ.ב.מ.ט. מ סר ר' גרן, על רשות השידור, ושל מש נוספים. הביטאון, שהעדים יכולים לוב בהם. כוללים יצירת תנאי עבודה והס שהם מעל ומעבר למקובל בשרות ציבו אלא שלשם כך יוגש הוועדים בשנתיים ו האחרונות כ־50 טיכסוכי עבודה שהתב מתוך האמצעים המוגשים שלהן. הוצאר ירכוש מוקדמות את המניות הללו. בכספי תמורת הנוסכם. בה הקרנות ירכשו אגרות־חוב של הבריגה ב־20 שנה. מהסוג המונפק בשוק הון לטווח ארוכ. ובדיקה זו לא הניחה לחלק מהחשקעה המוסדות שלהן.

בדיקת המבקר העלתה, כי הסכדר הזה היה כרוך בעלות מסויה. בגיבוי לדברי הסכמ לשעורים התקציביים בנושא. ובגיבוי לאמוו המשולב בדרגות הבכירות. זאת, לפ שמכסת השעות הנוספות המותרת לכל ע אינה עולה על 50 שעות שם אישור מיוחד מנהלי המדינה. זאת, כלי לדבר על תל עבודה נוספות לשעות שכיר משמרת כמש למרות שלא מבוצעת בה שום עבודה בפו אין אותו אזור: צוות צילום של הטלו היינבא לעבודה כ־14.00 מקבל תשלום ב משמרת המתחילה בבר ב־8 בבוקר. מ חדרנא עבודת הצילום מסוף המשמרת בש 16.00 מקבל הצוות תשלום בגין שע נוספות. הנשעה זו חוזרת על עצמה מדי ביומו.

דעותיו נוסף: התשלומים עבור חוסקה ב ניתנים בהתאם לדרגת הסכמים לעובד ולא בה לצדדיי תפקידו, גם אם אותו עובד אינ אל הבניין שבו הוא עובד. יש שמשתמ במנויות ומקבלים בר. בכר. תשלום ב אחוזים רכבם הוגבל לבגלל שהוא מגיע ל כשסכנאי הטלוויזיה ודשו מהנהלת ה לחם ויקר בעולם: גם הפרוייקט שרוכ לעבודה שלקח שעות נוספות. ולכן אי אפ — אין לו בסה לתת נאות.

■ אבי בן

■ ביטחון

ללא מעקב ללא תיכנון

דו"ח מבקר המדינה בדק את משרד הביטחון ומצא כי היו חוצאות כספים בלתי בדוקות. לא במבוסות. ללא מעקב. ללא תכנון

אפשר למנות מפרק זמני

● משורר האנרגיה נבה מאהודרים מס דלק סמוי נוסף, באמצעות קרן ההשוואה למחירי דלק, עודפים אלה. הבנובעים מכסם שלא אושר בשום תוקיה, התחכמו בשנת 1986 ב־31.5 מיליון ש"ח.

● כל קיצוצי התקציב התכמכו באחיות עניים. קובע מבקר המדינה, הסכומים שקוצצו הוערכו לרוחבות ומהרוחבות בחזרה למשרדים. פרט ליתרה קטנה יחסית של 6.9 מיליון ש"ח, תקציבים מסוימים ונוגדלו מאוחר יותר אף למעלה מכפולה מהקיים.

● בשנת הכספים 1985 נשתק שכר עובדי המדינה ב־20.2 אחוזים באשר שחיקת השכר בכל המשק היתה רק 13 אחוז במצוצע. מבקר המדינה קובע הפנס רשמית כי רמת השכר הראיתי בסקטור הציבורי בשנת 1986 הפנס רשמית ב־1986. אנס, כלל שלמיהי השכר בשנת הכספים לא עלה על 73 אחוזים מכלל התקציב. ועל זה כל הרעש.

● משורר התנשעיה והמסחר גבה היטל בלתי־חוקי על הבשר המיובא. בסך 86 כסוכסיריות, אך במקום תמיכות עשר רוחים.

● חשבונות הארצר עם הבנקים לא הגיעו לכלל התאמה. מה עושים? — פשוט מוחקים את הפרשים. כך במחקר 32 מיליון ש"ח עקב אי־התאמה בין ספרי החשב הכללי.

● המדינה נשטה את הרגל, עליפי דו"ח מבקר המדינה. התחייבויותיה בסוף שנת התקציב הגיעו ל־21.3 מיליארד ש"ח ואילו הכוחות רק ל־12.1 מיליארד ש"ח. 69 מיליארד ש"ח חוזות נטו — אפשר לנמות מפרק זמני.

● משורר הבטחון מחזיק קופה פרטית קטנה בסכום של 363 מיליון ש"ח (כ־240 מיליון דולר). נציבות האוצר בארה"ב מחויבה סכום קטן יותר, 60 מיליון דולר בלבד.

● בגלל פיטורי עובדים וצמצום המבנגון המשטלתי נוקקה המדינה להעסקת מבוקר בקביית שירותים. אולם אין פיקוח מרכזי וקיים גידול בלתי־לחוקשה ללא תשלום. מרגע אין זוכרים ברזוק לגמר. לכן הגביית הסכומים נתקלת בקשיים. הדו"ח קובע שקיימים מקרים לא מעטים של טעויות ברישומים. חוסר מידע ורוכשי דירות. לא קבעו להם פרמיה. הון מינימלי אי בטחונות. לא פלא שאחת משלוש החברות בחוזם זה שסטה את הרגל והשאירה אלפי רוכשי דירות בלי קורה גג.

מנהל הכנסות המדינה

● בדצנור להשתמט מתשלום מס הכנסה — ראג שהתיקים יועברו למחלקת חוקירות. יפסיקו לגבות ממך ולחייבך ברבית פיגורים הקבוצה. מבקר המדינה קובע, כי למעשה, לא מבצעו הגבלות הקיבוציות הנדרשה עם הגבלת אגרנס, שהיו הסכמה המכרעת ולקחתו של מבקר המדינה ורחבת סעולוחיו בשנות הכנסים.

בתחילה 1978 מינה שר החוץ ועדה לבחון את יעדיו ותפקידיו של המרכז. ועדה זו המליצה "לשחרר" את המרכז מאחד היעדים הנעדרים שעליהם המליצה ועדת אגרנס והמבקר אינו מפרט מהו יעד זה וכן מן הסיפוח בנושא התכנון המדיני.

שר החוץ אימץ את המלצות הועדה והביא בפני הממשלה רשומה לפניה אם אותן הדו"ח ולבנות המלצות הוחלטה, כי הן יובאו לאישורה. המלצות הועדה אומצו למעשה במשרד החוץ אך עד היום הזה לא דנה הממשלה על תפקידיו ויעדיו של המרכז למחקר מדיני. המבקר מצא עוד, כי יש במרכז למחקר מדיני בעיה קשה של כוח־אדם.

■ דליה שחורי

■ נציבות המים

אין מדיניות

יום הים משאב שבמחסור וכאשר לנציבות המים אין מדיניות ואין פיקוח, לא פלא שקיימים שאיבת יתר והרעה מבוקסת המים. שרילדה את מקורות המים המצומצמים לחירדה באיכותם — פוסק המבקר. הדו"ח קובע כי הגרעון במים

עמוד 8

יום כיפור, אינו עוסק בכל הדעים שנקבעו לו. וזאת מבלי שבמצגים יעדיו נדון במסגלה ואושר עליידה. מבקר המדינה קובע, כי למעשה, לא מצאנו הוכלאות הקיבוציות הנדרשה עם אגרנס, שהיו הסכמה המכרעת ולקחתו של מבקר המדינה ורחבת סעולוחיו בשנות הכנסים.

בתחילה 1978 מינה שר החוץ ועדה לבחון את יעדיו ותפקידיו של המרכז. ועדה זו המליצה "לשחרר" את המרכז מאחד היעדים הנעדרים שעליהם המליצה ועדת אגרנס והמבקר אינו מפרט מהו יעד זה וכן מן הסיפוח בנושא התכנון המדיני.

שר החוץ אימץ את המלצות הועדה והביא בפני הממשלה רשומה לפניה אם אותן הדו"ח ולבנות המלצות הוחלטה, כי הן יובאו לאישורה. המלצות הועדה אומצו למעשה במשרד החוץ אך עד היום הזה לא דנה הממשלה על תפקידיו ויעדיו של המרכז למחקר מדיני.

המבקר מצא עוד, כי יש במרכז למחקר מדיני בעיה קשה של כוח־אדם.

■ צבי טימור

■ משטרה

מודיעין כושל בשירות בתי־הסוהר

מבקר המדינה מצא בבדיקתו כי לתפקידי קב"נים (קציני מודיעין) נבשב־ים נסיון ומומחיות בתחום זה. אי חסרי הרבה של הקב"נים מוגבלת בעבודה חשוטפת וביכולת ליצור קשרים טובים עם המקורות השונים.

עליפי בדיקת תיקיהם האישיים והרקע של הקב"נים התברר, כי לא תמיד מונו לתפקיד האנשים המתאימים ולפי הכללים שנקבעו, בפקודות. אחת הדוגמאות לאי־תפקוד של הקב"ן היתה כעת בריחתו של צבי גור ב־20.12.85. גור שפוט למאסר עולם ועוד 34 שנים על חטיפה ורצח (הילד אורון ידדן) למרות שצוין בתיקו האישי של גור כי בכוונתו לברוח, הועסק במרבית שנת 1985 מחדש לחופשות ובתקופה מסוימת אף ללא שמירה צמודה.

הבדיקה העלתה ליקויים רבים במערך המודיעיני. למרות שקיומו של מערך מודיעיני יעיל הינו בעל חשיבות מרובה ליבוילתו התקין של בתי־הסוהר.

■ משרד החוץ

המלצות אגרנט — לא בוצעו

הביקורת במשרד החוץ מצאה, כי המרכז למחקר מדיני, שחוקם עליפי המלצות ועדת אגרנס בעקבות מלחמת

■ מינהל מקרקעי ישראל

הפסיד מיליונים

מינהל מקרקעי ישראל הפסיד מיליונים בתוכניות ל־ סעיף 1 לחוק יסוד מקרקעי ישראל תשכ — 1960 קובע, כי המקרקעין הם של המדינה, של רשות הפיתוח או הקרן־הקיימת־לישראל, והבעלות עליהם לא תוקבר. לא במכר ולא בדרך אחרת. בפירוש החוק נאמר, כי קרקע עירונית תימסר בדרך של חכירה בלבד. לחציא קרקעות עירוניות שהומשלה בכל מקרה לא מכירתן וחק לאחר שהרשלים תכנון ורק לשימוש ביעור שנקבע בתיכנון.

לכן נדהם המבקר כאשר ברק את התקשרות המינהל עם חברת הדיקון בע"מ, בניגוד לכל האמור לעיל.

הכינה עדיריית ת"אביב תוכנית־אב להרחבת השטח הבנוי. מרחב קרקע רצוף. שנועד לשמש עתודה עקרית לבנ. בעל הקרקע. באור הכלול בתוכנית מיתאר ל־ל. לשם ביצוע התוכנית הוקמה חברת "הדיקון". הביקורת העלתה כי בשנת 1973 צורה חברת הדיקון המסדיים בסך 2 מיליון דולר ולא יכלה לעמוד בהתחייבויותיה כלפי המינהל והמשק. ב־1977 הודיע המינהל כי הוא חולים לבטל את כל ההסכמים ודרש החזרת הקרקעות. "למרות ההתחבטויות והדיונים", קובע המבקר. "לא נקט המינהל פעולה מספיק להשבת הקרקעות". בסוגות לשלם חובות "כספים יחודיים".

בדיקה מדגמית של המוסדות הנהנים העלתה כי למוסד אחד היו שני שמות. הוא קיבל תמיכה פעמיים. 15 מוסדות נתמכים לא היו רשומים כעמותות.

■ יצחק שור

■ מס הכנסה

לא כדאי לשלם מס אמת

בדיקה סדרי הגשת כתבי האישום בעניני מס הכנסה בפרקליטויות המחוזיות תל אביב, ירושלים, חיפה, מולל נצרת, ובאר שבע העלתה:

במשך שש שנים, 1980 — 1985, שבדקה הביקורת, הועברו לפרקליטויות 616 תיקים מטראליים להגשת כתבי אישום: 300 תיקים המתיים הניין ונתנו מסקי דין, 91 תיקים המתיים בכוסר; 46 תיקים החלט שלא להגיש כתבי אישום; 98 תיקים תלויים ועומדים בבתי המשפט; ואילו ב־31 תיקים, המהווים 13% מכלל התיקים, טרם הוכנו כתבי אישום.

שליש מתתיקים בעבירות המסו־איליות, שהיו בטיפול בשנים 1980 — 1985, השתתו בפרקליטויות המחוזיות לשם הגשת כתבי אישום נגד עבריינים אלה. זה נידול הפלה מתצי שנה עד שנתיים: בחלק מן התיקים שבדקו השתהה הטיפול עלפי שנתיים.

לגבי תיקים בעבירות מכסיות, שעמתתו בפרקליטויות בשנים 1983 — 1985, נמצא, שבמחצית מהמצחים הוגשו כתבי האישום לאחר לקמוקה. אחר שנה עד שנתיים ויותר. בפרקליטות מחוז חיפה נמצא בעת הביקורת, כי טרם הוגשו כתבי אישום על

עבירות מכסיות ב־40 מתיקים שנפתחו בשנת 1984 וב־90 מתיקים שנפתחו בשנת 1985.

בנסיבותיו כתי המיעמס שבבריחו לא הייתה הראנה מספקת לביצוע נזרי הדין, שהטילו הנסות על ברעייני מס הכנסה.

■ מימון מוסדות דת

שני שמות —פעמיים כסף

גם לאחר קבינת הכנין, כי יש צורך בקריטריונים ברורים, עניינים ושווים להזרמת כספים למוסדות דת. ממשיך שטח זה להיות פרוץ. מעריכי הדתות, המנים והחינוך ממשיכים לשמש צינורות להזרמת כספים למוסדות דת בדרתאם בפחות הקדומה, שנמפלה, שיטת המשאיר־ומתן בין הגורם הממשלתי שעסק בהזרמת הכספים, ומנהיגי המפלגות.

ההסכם הקואליציוני מ־1985 קבע שמשרד הדתות יחלק 4.5 מיליון דולר למוסדות תורה "יחודיים". אבל הוועדה שטיפלה בחלוקת בלא בקיבוץ אורח מלאכתה מתוך אילוצי זמן, הוועדה קיימה מנע עם גורמים פוליטיים, רצויה על קביעת הכוונות ואופן החלוקה. בנו, למשל, העביר משרד הדתות לחלוקה 225,000 שקלים לארגון נוער חרדי, שלא ניתן הוא לעמוד על היקף פעילותו.

משרד החינוך לא הכיר בארגונו נוער שלא הוזרו עם הוועדה, כמו "דגל ירושלים", "חיים מאירים", "בני ישראל" ו"ציעדי חב"ד". ארגונים אלה הם מוסדות לימוד חרדיים, בעיקר ישיבות, ולא תנועות נוער. קובע המבקר, הרף זאת העביר אליהם משרד הדתות "כספים יחודיים".

בדיקה מדגמית של המוסדות הנהנים העלתה כי למוסד אחד היו שני שמות. הוא קיבל תמיכה פעמיים. 15 מוסדות נתמכים לא היו רשומים כעמותות.

■ יצחק שור

■ מינהל מקרקעי ישראל

הפסיד מיליונים

מינהל מקרקעי ישראל הפסיד מיליונים בתוכניות ל־ סעיף 1 לחוק יסוד מקרקעי ישראל תשכ — 1960 קובע, כי המקרקעין הם של המדינה, של רשות הפיתוח או הקרן־הקיימת־לישראל, והבעלות עליהם לא תוקבר. לא במכר ולא בדרך אחרת. בפירוש החוק נאמר, כי קרקע עירונית תימסר בדרך של חכירה בלבד. לחציא קרקעות עירוניות שהומשלה בכל מקרה לא מכירתן וחק לאחר שהרשלים תכנון ורק לשימוש ביעור שנקבע בתיכנון.

לכן נדהם המבקר כאשר ברק את התקשרות המינהל עם חברת הדיקון בע"מ, בניגוד לכל האמור לעיל.

בתחילת שנות ה־70 מעקנים בכרמים בעלי הדרים, מצינ. דו"ח המבקר אמרו שאין מתייחסים רצינות לאזורים רשיש הוראות שאינן מנוצעות כלל. אחרים טענו שחסרה הרוגמא האישית. אחרים הצביעו שלא תמיד נשקלים הדברים כראוי בטרם הוצאת פקודה וכי קיימות סקורות לצורך "ביטר". אחרים ציינו כי לא תמיד ניתנים האמצעים הדרושים לאמיתה בשמיטות וחלק עמדו על היעדר אביזה. מתוחרים למרות א־ביצוע הגלום בכמוסה. הוזיתורים.

הדו"ח מצביע על הוהיר על גידול במספר הרשעות חיילים בגין עבירות שמטמע וגורם כי ניתן לראות בהרשעות בדין משמעתי אחד המורדים בהערכת רמת המשמעת בצבא.

על פי נתוני צה"ל על חיילים שנפגעו ב־1985, 7.5 אחוז נפגעו בדרגת חומרה גבוהה. כ־19 אחוז מתפגעים בדרגת חומרה גבוהה נפגעו במסגרת הצבאית והיתר במהלך חופשה. מרבית הנפגעים נפגעו בתאונות דרכים, תאונות אימונים, תאונות נשק, התחשמלות, נפילה וכביעה. רק 15 אחוז נפגעו בפעילות מבצעית. לפיכך, מרבית התאונות נעוצות באי שמירת הפקודות וחוסר המשמעת.

במאי 1985, למשל, קבע המטה הכללי כי חייל המשרת באחת מהסיירות המובחרות שייתפס בהופעה מרושלת יעונש את החיידות ויעמוד לדין. המבקר קובע, כי הוראה האמיתי בוצעה כלל למרות הזכורות ברמת הישות. "הוראת הרמטכ"ל המתוסמה במהלך ביצועה ולא שמשה כמנוף לשיפור ההופעה החיצונית של חיילי הסיירות בפרט ושל צה"ל בכלל", קובע הדו"ח.

הדו"ח מביא דוגמאות נוספות בנושא זה, בין השאר: פיקוח צה"ל על ניצול ימי מילואים, פיקוח על סדרות חימוש האסורות לשימוש, הזיכרות לביצוע הדיכה בעת חירום ועוד.

לסיכום פרק זה, מטיל מבקר המדינה את האחריות לכשל זה על המפקד הכללי של צה"ל בראשונה ועל לשמיר המשמעת לאלתר. מספר הגורמים ואין מעקב אחר קלי בעבודה.

לדעת המבקר, כמו גם לדעת ד"ר הוגיבו, אין צורך ביקיום של בית־מ"ספר ב־ הנמצא בתחום הבסיס הצבאי. אולם, אם יש בית־ספר, הרי שהוא אינו בדרגה הראויה. הנמצא בנוסף לכל האמור לעיל.

במחצית הראשונה של שנות השישים הוקמו בתי־ספר אלה בתוך בסיסים, בעיקר בבסיס הטשטה הבנוי. מרחב קרקע רצוף. שנועד לשמש עתודה עקרית לבנ. בעל הקרקע. באור הכלול בתוכנית מיתאר ל־ל. לשם ביצוע התוכנית הוקמה חברת "הדיקון". הדו"ח המבקר: הוקמה בשנת 1973 צורה חברת הדיקון המסדיים בסך 2 מיליון דולר ולא יכלה לעמוד בהתחייבויותיה כלפי המינהל והמשק. ב־1977 הודיע המינהל כי הוא חולים לבטל את כל ההסכמים ודרש החזרת הקרקעות. "למרות ההתחבטויות והדיונים", קובע המבקר. "לא נקט המינהל פעולה מספיק להשבת הקרקעות". בסוגות לשלם חובות "כספים יחודיים".

בדיקה מדגמית של המוסדות הנהנים העלתה כי למוסד אחד היו שני שמות. הוא קיבל תמיכה פעמיים. 15 מוסדות נתמכים לא היו רשומים כעמותות.

■ יצחק שור

■ מס הכנסה

לא כדאי לשלם מס אמת

בדיקה סדרי הגשת כתבי האישום בעניני מס הכנסה בפרקליטויות המחוזיות תל אביב, ירושלים, חיפה, מולל נצרת, ובאר שבע העלתה:

במשך שש שנים, 1980 — 1985, שבדקה הביקורת, הועברו לפרקליטויות 616 תיקים מטראליים להגשת כתבי אישום: 300 תיקים המתיים הניין ונתנו מסקי דין; 91 תיקים המתיים בכוסר; 46 תיקים החלט שלא להגיש כתבי אישום; 98 תיקים תלויים ועומדים בבתי המשפט; ואילו ב־31 תיקים, המהווים 13% מכלל התיקים, טרם הוכנו כתבי אישום.

שליש מתתיקים בעבירות המסו־איליות, שהיו בטיפול בשנים 1980 — 1985, השתתו בפרקליטויות המחוזיות לשם הגשת כתבי אישום נגד עבריינים אלה. זה נידול הפלה מתצי שנה עד שנתיים: בחלק מן התיקים שבדקו השתהה הטיפול עלפי שנתיים.

לגבי תיקים בעבירות מכסיות, שעמתתו בפרקליטויות בשנים 1983 — 1985, נמצא, שבמחצית מהמצחים הוגשו כתבי האישום לאחר לקמוקה. אחר שנה עד שנתיים ויותר. בפרקליטות מחוז חיפה נמצא בעת הביקורת, כי טרם הוגשו כתבי אישום על

■ מיינהל מקרקעי ישראל

הפסיד מיליונים

מינהל מקרקעי ישראל הפסיד מיליונים בתוכניות ל־ סעיף 1 לחוק יסוד מקרקעי ישראל תשכ — 1960 קובע, כי המקרקעין הם של המדינה, של רשות הפיתוח או הקרן־הקיימת־לישראל, והבעלות עליהם לא תוקבר. לא במכר ולא בדרך אחרת. בפירוש החוק נאמר, כי קרקע עירונית תימסר בדרך של חכירה בלבד. לחציא קרקעות עירוניות שהומשלה בכל מקרה לא מכירתן וחק לאחר שהרשלים תכנון ורק לשימוש ביעור שנקבע בתיכנון.

לכן נדהם המבקר כאשר ברק את התקשרות המינהל עם חברת הדיקון בע"מ, בניגוד לכל האמור לעיל.

הכינה עדיריית ת"אביב תוכנית־אב להרחבת השטח הבנוי. מרחב קרקע רצוף. שנועד לשמש עתודה עקרית לבנ. בעל הקרקע. באור הכלול בתוכנית מיתאר ל־ל. לשם ביצוע התוכנית הוקמה חברת "הדיקון". הדו"ח המבקר: הוקמה בשנת 1973 צורה חברת הדיקון המסדיים בסך 2 מיליון דולר ולא יכלה לעמוד בהתחייבויותיה כלפי המינהל והמשק. ב־1977 הודיע המינהל כי הוא חולים לבטל את כל ההסכמים ודרש החזרת הקרקעות. "למרות ההתחבטויות והדיונים", קובע המבקר. "לא נקט המינהל פעולה מספיק להשבת הקרקעות". בסוגות לשלם חובות "כספים יחודיים".

בדיקה מדגמית של המוסדות הנהנים העלתה כי למוסד אחד היו שני שמות. הוא קיבל תמיכה פעמיים. 15 מוסדות נתמכים לא היו רשומים כעמותות.

■ יצחק שור

■ מינהל מקרקעי ישראל

הפסיד מיליונים

מינהל מקרקעי ישראל הפסיד מיליונים בתוכניות ל־ סעיף 1 לחוק יסוד מקרקעי ישראל תשכ — 1960 קובע, כי המקרקעין הם של המדינה, של רשות הפיתוח או הקרן־הקיימת־לישראל, והבעלות עליהם לא תוקבר. לא במכר ולא בדרך אחרת. בפירוש החוק נאמר, כי קרקע עירונית תימסר בדרך של חכירה בלבד. לחציא קרקעות עירוניות שהומשלה בכל מקרה לא מכירתן וחק לאחר שהרשלים תכנון ורק לשימוש ביעור שנקבע בתיכנון.

לכן נדהם המבקר כאשר ברק את התקשרות המינהל עם חברת הדיקון בע"מ, בניגוד לכל האמור לעיל.

הכינה עדיריית ת"אביב תוכנית־אב להרחבת השטח הבנוי. מרחב קרקע רצוף. שנועד לשמש עתודה עקרית לבנ. בעל הקרקע. באור הכלול בתוכנית מיתאר ל־ל. לשם ביצוע התוכנית הוקמה חברת "הדיקון". הדו"ח המבקר: הוקמה בשנת 1973 צורה חברת הדיקון המסדיים בסך 2 מיליון דולר ולא יכלה לעמוד בהתחייבויותיה כלפי המינהל והמשק. ב־1977 הודיע המינהל כי הוא חולים לבטל את כל ההסכמים ודרש החזרת הקרקעות. "למרות ההתחבטויות והדיונים", קובע המבקר. "לא נקט המינהל פעולה מספיק להשבת הקרקעות". בסוגות לשלם חובות "כספים יחודיים".

בדיקה מדגמית של המוסדות הנהנים העלתה כי למוסד אחד היו שני שמות. הוא קיבל תמיכה פעמיים. 15 מוסדות נתמכים לא היו רשומים כעמותות.

■ יצחק שור

■ חיים מרגלית

■ מימון מוסדות דת

שני שמות —פעמיים כסף

גם לאחר קבינת הכנין, כי יש צורך בקריטריונים ברורים, עניינים ושווים להזרמת כספים למוסדות דת. ממשיך שטח זה להיות פרוץ. מעריכי הדתות, המנים והחינוך ממשיכים לשמש צינורות להזרמת כספים למוסדות דת בדרתאם בפחות הקדומה, שנמפלה, שיטת המשאיר־ומתן בין הגורם הממשלתי שעסק בהזרמת הכספים, ומנהיגי המפלגות.

ההסכם הקואליציוני מ־1985 קבע שמשרד הדתות יחלק 4.5 מיליון דולר למוסדות תורה "יחודיים". אבל הוועדה שטיפלה בחלוקת בלא בקיבוץ אורח מלאכתה מתוך אילוצי זמן, הוועדה קיימה מנע עם גורמים פוליטיים, רצויה על קביעת הכוונות ואופן החלוקה. בנו, למשל, העביר משרד הדתות לחלוקה לארגון נוער חרדי, שלא ניתן הוא לעמוד על היקף פעילותו.

משרד החינוך לא הכיר בארגונו נוער שלא הוזרו עם הוועדה, כמו "דגל ירושלים", "חיים מאירים", "בני ישראל" ו"ציעדי חב"ד". ארגונים אלה הם מוסדות לימוד חרדיים, בעיקר ישיבות, ולא תנועות נוער. קובע המבקר. הרף זאת העביר אליהם משרד הדתות "כספים יחודיים".

בדיקה מדגמית של המוסדות הנהנים העלתה כי למוסד אחד היו שני שמות. הוא קיבל תמיכה פעמיים. 15 מוסדות נתמכים לא היו רשומים כעמותות.

■ יצחק שור

■ מינהל מקרקעי ישראל

הפסיד מיליונים

מינהל מקרקעי ישראל הפסיד מיליונים בתוכניות ל־ סעיף 1 לחוק יסוד מקרקעי ישראל תשכ — 1960 קובע, כי המקרקעין הם של המדינה, של רשות הפיתוח או הקרן־הקיימת־לישראל, והבעלות עליהם לא תוקבר. לא במכר ולא בדרך אחרת. בפירוש החוק נאמר, כי קרקע עירונית תימסר בדרך של חכירה בלבד. לחציא קרקעות עירוניות שהומשלה בכל מקרה לא מכירתן וחק לאחר שהרשלים תכנון ורק לשימוש ביעור שנקבע בתיכנון.

לכן נדהם המבקר כאשר ברק את התקשרות המינהל עם חברת הדיקון בע"מ, בניגוד לכל האמור לעיל.

הכינה עדיריית ת"אביב תוכנית־אב להרחבת השטח הבנוי. מרחב קרקע רצוף. שנועד לשמש עתודה עקרית לבנ. בעל הקרקע. באור הכלול בתוכנית מיתאר ל־ל. לשם ביצוע התוכנית הוקמה חברת "הדיקון". הדו"ח המבקר: הוקמה בשנת 1973 צורה חברת הדיקון המסדיים בסך 2 מיליון דולר ולא יכלה לעמוד בהתחייבויותיה כלפי המינהל והמשק. ב־1977 הודיע המינהל כי הוא חולים לבטל את כל ההסכמים ודרש החזרת הקרקעות. "למרות ההתחבטויות והדיונים", קובע המבקר. "לא נקט המינהל פעולה מספיק להשבת הקרקעות". בסוגות לשלם חובות "כספים יחודיים".

בדיקה מדגמית של המוסדות הנהנים העלתה כי למוסד אחד היו שני שמות. הוא קיבל תמיכה פעמיים. 15 מוסדות נתמכים לא היו רשומים כעמותות.

■ יצחק שור

■ חיים מרגלית

■ מימון מוסדות דת

שני שמות —פעמיים כסף

גם לאחר קבינת הכנין, כי יש צורך בקריטריונים ברורים, עניינים ושווים להזרמת כספים למוסדות דת. ממשיך שטח זה להיות פרוץ. מעריכי הדתות, המנים והחינוך ממשיכים לשמש צינורות להזרמת כספים למוסדות דת בדרתאם בפחות הקדומה, שנמפלה, שיטת המשאיר־ומתן בין הגורם הממשלתי שעסק בהזרמת הכספים, ומנהיגי המפלגות.

ההסכם הקואליציוני מ־1985 קבע שמשרד הדתות יחלק 4.5 מיליון דולר למוסדות תורה "יחודיים". אבל הוועדה שטיפלה בחלוקת בלא בקיבוץ אורח מלאכתה מתוך אילוצי זמן, הוועדה קיימה מנע עם גורמים פוליטיים, רצויה על קביעת הכוונות ואופן החלוקה. בנו, למשל, העביר משרד הדתות לחלוקה לארגון נוער חרדי, שלא ניתן הוא לעמוד על היקף פעילותו.

משרד החינוך לא הכיר בארגונו נוער שלא הוזרו עם הוועדה, כמו "דגל ירושלים", "חיים מאירים", "בני ישראל" ו"ציעדי חב"ד". ארגונים אלה הם מוסדות לימוד חרדיים, בעיקר ישיבות, ולא תנועות נוער. קובע המבקר. הרף זאת העביר אליהם משרד הדת

ההתאוששות הגדולה של קונורס: פיגר 2:0, ניצח 2:3

פיטר דואן, מחולל הסנסציה בווימבלדון, חודח אתמול ע"י יוגוסלבי

ג'ימי קונורס אמש בווימבלדון: ממנה – ונצחון (תצלום: אי.פי)

גונן ניצחה באירלנד — גולדווסר קבע שיא

● אתלטיקה

אילן גולדווסר קבע אמש שיא ישראלי ב־400 מ' משוכות, מתירות הבין־אירגוניות אאנטרים, צמרת־אירלנד בשעה 51.87 שנ'.

נאתן ישראלי יחיד השיגה סיגל גונן שקמה לרחוק — 6.09 מטר. ישראל סיימה אחרונה בין הנבחרים, עם 36 נקודות. אחרי סקוטלנד — 62 צפון־אירלנד 60 וקסלוניה, סטוק — 50. גם בין הנשים ניצחה ישראל אחרונה, עם 42 נקודות. אחרי צפון־אירלנד 60 וקסלוניה — 48.

שלמה אוזלאי היה שני ל־1500 ב־3:55.4 דק' אחר אילון שלישי ב־2:00 — 22.2 עופר גרשון רביעי ב־44.18 יוסי גולינסקי רביעי ברחוק — 6.72 וסיטוק סכו רביעי ב־3000 מכשולים — 9:28.2 רביעיית השליחים 400x4 היתה שלישית — 3:16.7.

בין הנשים זוהרה אורית קולודני שניה ב־2:00 — 25.1, בזמן זהה לזה של המנצחת. ג'ודי דוגרס מצפון־אירלנד; גבי רוזן שניה בכנבה — 1.68; מזל שלום שניה ב־3000 — 9:58.3 מיטל בראל שלישית בכידון — 37.66 פועה ניימן שלישית ב־400 משוכות — 62.58 ערבה לנקוי שלישית ב־1500 — 4:34.8 רביעיית השליחות היתה שלישית ב־400x4 — 3:58.57.

התוצאות והתנלה בגשם ובסוה.

אך נצחון ביום הראשון

אתלטי ישראל לא הצליחו לזכות בנצחון ביום הראשון של תחרויות האתלטיקה האנגלים, בתחרויות בשבוה רוח חזקה מצפון־אירלנד:

בתחרויות בשבוה רוח חזקה (2.7 מ'/ש') שהסריעה לאתלטים, את המקום האחרון בין הנבחרים השיג אילן גולדווסר, שהגיע שני ב־110 משוכות — 15.25 שנ'.

שאר התוצאות בין הנבחרים: רב קרטון, שלישי ב־5000 — 14:29.90.

נהרי לנוף־ים

מאת יוסף חכם

שרן נהרי, מי שאיחמן בעונה שעברה את קבצת הבחירה־יד אל־אביב, שנשארה ליגה ראשונה, יאמן בעונה הבאה את קבצת הנוער הצעירים הלאומית.

נהרי, שהגיע לליגה לפני שנתיים, מכבי נתניה, מכבי קרית־שרת/חולון, שמשמש כמאמן הנוער בקבוצתו הנוכחית, הפועל נתניה.

נהרי הוא אלוף ישראל בקרב בחירי־יד בגיל 16 ומחזיק בתואר אלוף ישראל בקרב בחירי־יד בגיל 18.

נהרי, בן 27, הוא בוגר הפקולטה לחינוך גופני בוינגייט, ומלמד חינוך גופני בבית־ספר יסודי בנתניה.

נהרי הוא אחיו הבכור של אלי נהרי, אלוף ישראל בקרב בחירי־יד בגיל 18 ומחזיק בתואר אלוף ישראל בקרב בחירי־יד בגיל 16.

**אלי נהרי, בן 18, הוא בוגר הפקולטה לחינוך גופני בוינגייט, ומלמד חינוך גופני בבית־ספר יסודי בנתניה

בדו"ח המפקח על הבנקים ל-86

גידול של 73% באשראי החופשי לציבור

מאת חיים מרגליות, כתב ב"על המשמר"

יש מקום לדון בקיצור שבוע אחוזים לפחות בשנה" — אמר נשיא התאחדות הרעשיינים, יוסף בן לאומנן, בהגובה לחצעת יוזר האוגף לאיגוד מיקצועי חיים הברמלה לקצר את שבוע העבודה במקצוח הצבעוני.

לאומנן עצין, כי יפעל למעבר לשבוע עבודה בן 5 ימים בתעשייה החל משנת 1944, אם יחול גידול בסריון העבודה בעונים הצרכים.

העבודה ומהלך כזה יסבע קשה בענפי התעשיה.

בהתייחסו לדברי הברמלה, שאם נציגי המעסיקים בסקטור הציבורי הסיעות בכנסת לעניין חוק שבוע עבודה מקוצר בן 5 ימים, אמר לאומנן, כי אם יצליח הברמלה לעניין את החוק הוא יבקש מיד"ר מיכה אינפלציוני לא יבוטל.

מאת אורי נחשון, כתבנו הכלכלי בת"א

שר האוצר, משה נסים, אומר כי חוק שטיינברג למיסוי בתנאי אינפלציה לא יבוטל.

אני חושש מעצב שבו תשוב הינפלציה לשיעורים בלתי סבירים. בפרט לאור הדרישות האחרונות לתוספות שכר גלובליות ולתוספות בתקציב הבטחון. ההיבטלה הגבוהה וכרומה", אמר שר האוצר. בראיון המתפרסם השבת בכלליון החדש של דו"ח המיסים.

עוד אבר, כי מס היסף לא יוארך נעבר לדצמבר הקרוב. "זה היה מס שנפתים בלבד. ומוני שאין אמ המעניין בהמשכו".

נסים: החוק למיסוי אינפלציוני לא יבוטל

החוכן נשלום

מאת כתבנו הכלכלי בירושלים

בשנת 1986 חל גידול מוגאן של האשראי החופשי לציבור במטבע ישראלי, לאחר הילא צמוד, בכ-3.8 מיליארד ש"ח. גידול ריאלי של 73 אחוז. בהשוואה הלא-צמוד נרשם גידול ריאלי של 90 אחוז בשאריאי המצמוד של 37 אחוזים לעומת שנת 1985 — נתונים אלה נכללים בדו"ח השנתי של הפיקוח על הבנקים בנקוב ישראל האמור לתפרסם הימים.

עוד נאמר בדו"ח, כי יתרת ההסכוזות המתכוננה בסוף 1986 ה- 12.1 מיליארד ש"ח, לעומת 13 מיליארד ב"85 בסחריר דצמבר 486. תכנית ההסכון הצמודות לדולר ירדו ל-5.5 מיליארד ש"ח לעומת 6 מיליארד בסוף 85. כתוצאה מיקיפוי הריאלי של השקל ביחס לדולר. בתקופה זו ירו גם-פרישות גדולים של חבברות ותוכנון ישנות בסכומים של למעלה מ-1.4 מיליארד ש"ח. היקפה הקטן הוסרת של הצבירה השלילית הוסנה. מלמד שהנקיים הצליחו למחוד את מרבית הכספים שעמדו בידיהם.

הפרק המתיימים לפעילות הש"ל לחוות הבנקאיות הישראליות כחרי, מצייו כי מאון שלוחות הסתכם בסוף שנת 1986 ב-16.4 מיליארדי דולרים — ירידה של 3 אחוזים לעומת סוף 85 והמשך לנמגמת הירידה שהחלה בשנת 1984.

הרווח הנקי של שלוש החברות-הבנות הפועלות בארה"ב ירד ב-56 אחוז. בעיקר בשל גידול הפרשה להוצות מוחסקים. עלייה בהוצאות התפעול וירידת הריווחים הפיננסי.לעומת. זאת, גדלה הרווחיות של החברות-הבנות הפועלות באירופה.

החוכן נשלום

קריאת המרכז לשלום לשים קץ לקפאון המדיני ולהניע את תהליך השלום, זכתה להדים נרחבים בארץ ובעולם. יוזמות הוועידה הבינלאומית והמשבר המדיני שבא בעקבותיה, הועניקו מומשות ודחיפות לקריאה –

תהא שנת 1987 — שנת קידום השלום!

בין הרבבות שהצטרפו לקריאה נמצאים:

חברי כנסת בחווה ובעבר

מאיר אביזוהר
אבא אבן
רפי אדרי
משה אונא
מיגוח אולמרט
שלומית אלוני
לובה אליאב
נסים אלינב
אהרן אמרת
נאוה ארץ
יצחק ארצי
יעקב בן-אהרון
אהרון בקר
דב בוגר
עזרי בינעם
יצחק גוזן
יעקב גיל
דוד גלס
אלעזר גרונזן
חייקה גרוסמן
עברדל והאב דאווישה
הרב מנחם הכהן
אהרון הראל
אסתר הרליץ
שבח הרמן
מרדכי וילשובסקי
מחמד זחדי
יעקב חזן
שמואל טולדאנו
הדוה יהדין
יון בהן
שלום כהן
שלום מיץ
דוד ליבאי
יחיאל לקט
מרדכי מוצאיאו
יוחאם משל
אוה נמיר
אורי סבג
אפירה סרטני
מיידן עבאס
משה עמר
נחלאי פרנ
נתן פלד
ליה פארק
יאיר צבן
דדי צוקר
משה קול
יצחק קורן
יעקאל קרמנן
אמרי רון
אליעזר רונן
חיים רמון
ויקטור שמוטה
חוזה שערי
יעקב תירי
אמנה תלמי
מאיר תלמי

ראשי ערים

עדי עקלן – ירושלים
שלמה לחמן (פ"ץ) – ת"א
אריה נוראל – חיפה
מנחם אילון – חולון
רפי אלול – מוכרת בחיפה
ברוך אלמקיים – יהוחם
שלמה בוחבוט – מעלות
יקיאל בן-עמוס – אפקים
שלומיאן ג'אבר – כפר קרע
אלי דיין – אשקלון
רפי הוכמן – אילת
בנימין הלוביצ'ן – רעננה
יצחק הלד – כפר-סבא
ברון הוגר – כרמיאל
מוחמד חגג – עראבה
שמואל כהן – מצפה רמון
עבדול ראוף מואסר – פרדיס
אסעד עוויה – דבוריה

חברי כנסת בחווה ובעבר

פרץ עמיר – שדרות
אחמד אבו-עסבה – ג'ת
אהוד קמנון – בדים
ניסן קרוסקוב – גן שיזוה
יורם רבי – רמלה
בנימין שגל – קריתים
דב תבורי – פתחתקוה

אנשי צבא ובטחון

במילואים

אלוף (מיל.) שמעון אביזרן
אלוף (מיל.) אבהרהם אדן
תת"אלוף (מיל.) בנימין
בראלאיעזר (פואר)
אל"מ (מיל.) מרדכי בראון
אל"מ (מיל.) אלי גבע
אלוף (מיל.) מוטי הוד
אלוף (מיל.) יהוקפס הרכבי
אלוף (מיל.) אהרון ירוב
אלוף (מיל.) משה כרמל
תת"אלוף (מיל.) אברים פרן
אלוף (מיל.) אליעזר פלד
אל"מ (מיל.) מאיר פעיל
תת"אלוף (מיל.) דני הוכם
אל"מ(מיל.)זאב (וניק) שחם

אנשי אקדמיה

ד"ר ראובן אביעד
פרופ' עדה אדוותי
פרופ' יעקב אלון
ד"ר מרים מרעי
ד"ר שלמה אלבו
ד"ר מאבד אלחנ'
פרופ' ליטר אקרמן
פרופ' יחושע אמיר
פרופ' חיים בוכריס
ד"ר סיון בובשיתה
פרופ' איקה בגמן
פרופ' צבי בטוחיים
פרופ' דניאל ברטל
פרופ' רות בריגון
פרופ' גלית גזלן
ד"ר יעמי גלאור
פרופ' שמואל גלאי
פרופ' אריה גלבזמן
פרופ' יצחק גלזר
פרופ' דוד גינתון
פרופ' חוודה גלזר
גבריאל אלקרים דאהר
פרופ' אריה דבוצקי
פרופ' מתן דומסן
פרופ' דן דורוביץ
ד"ר מרק הלד
פרופ' מיכאל הדסון
אלוף הראבן
ד"ר דוד הראל
פרופ' מיקל הולצר
פרופ' דוגן ויץ
פרופ' יוסף ולק
פרופ' יעקאל זון
ד"ר מתנוד זוקאלקה
ד"ר אהוד טולדאנו
ד"ר אחמד טיבי
פרופ' חלמי טראבה
פרופ' בנימין יעב
פרופ' גד יגל
פרופ' יוסחוו יובל
פרופ' אברהם יסעור
ד"ר דן יעקבסון
פרופ' אפרים יער
ד"ר אריה יערי
ד"ר גדי יצב
פרופ' יעקב כהן
פרופ' אסא כהנא
פרופ' אילנה לנדאו
פרופ' שמאור לוסמן
פרופ' אורי מאור
פרופ' תקוחנוך מאיר
פרופ' מל מדיני

פרופ' מרגון מושקט
ד"ר דוד מיטלבנ'
פרופ' בלהה מהיגים
פרופ' אביטיא מרגלית
פרופ' בחוך מרגלית
ד"ר מרים מרעי
פרופ' חני נצר
ד"ר שלמה סבוסקיה
פרופ' צבי סובול
פרופ' שעון סוסן
פרופ' שמואל שין
פרופ' אוריאל סימון
פרופ' סמי סמוחה
ד"ר שוקרי עבד
פרופ' יאיר עבדון
יגאל עולם
ד"ר אחמד עותאמנה
פרופ' נתן פינבנרג
פרופ' מיכאל פלדמן
ד"ר שי פלדמן
פרופ' דוד פסן
פרופ' אריאל פוזקביה
פרופ' עדי פרוש
פרופ' שאול פרידלנדר
פרופ' יוחנן פרס
פרופ' אפרים צדקה
ד"ר דוב צחור
ד"ר אדי קאופמן
ד"ר אביעזר רביצקי
פרופ' שמעון רדלין
פרופ' חגי רוזנולד
פרופ' מתם רוזנר
פרופ' אוה רזין
פרופ' אריאל ריינמן
פרופ' חלל שובל
פרופ' שלמות שחר
פרופ' אוב שטיינר
פרופ' צבי שטפרין
פרופ' אריגן שטיינסקי
פרופ' עמוס שפירא
פרופ' סטיבן שרוט

סופרים, עתונאים ואמנים

א. ב. יהושע
מתם אבריהום
רן אדליסט
יצחק אורמן
עמוס אילון
חנוך אלאיקשת
גילה אלמגור
דשמן ארמוני
שלמה ארצי
חיים באר
יצחק בירה
שלמה בר-אמוץ
ק. א. בוחיוני
לילי בלילי
מרית בלוון
אלון בנבון
יאיר בנבון
משה דור
יעקל דוידאוב
מאיר דיזלטיר
נתן דך
חנה דמר
מרדכי דרמל
אבנר דמתי
אמנון דנון
מנחם דרומי
אפרים דוון
גיורא דגן
נעמון דאל
אשר דשף
צלי דשף
מיני שוחר
שרה שוחט
יוסף שחר
דרוכבל שלו
אברהם שוקר
אלישע שפירא
יוסף שמיון
דרה. תרוכבל דרוזבסקי
מחמוד תלמי

עמוס עוז
נסים עזקרי
יהודה עמיחי
מחמד עלאים
אלכס פלג
ארנה פורת
סבר פלמצקר
מרים פנון
עמוס קינן
עמוס קינן
יוסף רבינע
דליה רביקוביץ
אביבה רזח
חיים שור
דוד שחם
נתן שחם

אנשי משק וכלכלה

אינון אבניאון
אבי אולשנסקי
נדעון אופיר
אבהרהם אנמון
נפתלי בלומנטל
אמנון בדוני
בני בגון
דוד בגלמבב
ארנון בגמי
שמואל. דאוברב
ארנון דגלס
מוקל דגרה
אמרים דגון
אבהרהם דרמון
אלי דרמון
אריאל דוקנר
פרופ' אליעזר דוקנר
פרופ' אלון דרור
פרופ' אלון דרור
פרופ' אלון דרור

מנהל ביה"ס התעלם מתלונות תלמידה על מעשים מגונים

מאת חבה מרום, כתבת „על המשמר"

שופט בית משפט השלום ברמלה אתיקן פס פתח אתמול ביקורת חריפה על מנהל בית־הספר הישראלי „הרצליה" בלוד, נור אריה. השופט אמר, שיש להתייחס בחומרה־יתרה לעדות המנהל, ולו בשל העובדה שלא מצא לנכון לנקוט אמצעים מנהליים משמעתיים כלפי מורה הילדה על מעשים מגונים שנעשו בה אביה. הוא הועלה לחדר לעניין הוראה מלאים בפקחים לצנות לרשויות המוסמכות.

השופט אמר דברים אלה במשפטו של אברהם אברהם, מורה בבית־הספר הנ"ל, שהורשע בביצוע מעשים מגונים בבתו הבכורה בת ה־14 ובית־המשפט נדר עליו שתי שנות מאסר בפועל ושלוש שנים על תנאי.

מעשה ההתעללות בילדה התנהלה רק כשנישות להתאבד. התברר, כי בגיל 6 נתן האב להתעלל בבתו לבעיר בה מעשים מגונים כאשר אשתו נערה מהבית. הילדה שיפרה לאם על מעשי האב רק בחוותה בת 12 ומאז החל האב לדרוך אותה ולהכותה. משפיעה לצורותיה על ההתעללות האב בה הן לא נקוט שום פעולה וחדבר התגלה רק בשנישותה להתאבד.

בבית־המשפט חופיע שוב הסורות כעדות התנהגות בעוד שמנהל בית־הספר חופיע מטעם ההגנה.

מאסר לבעל שניסה לאנוס את אשתו

מאת יואב אביב, כתב „על המשמר"

תושב טירת הכרמל בן 43 נידון אתמול בבית־המשפט המחוזי בחיפה ל־3 חודשי מאסר בפועל ו־3 חודשי מאסר על תנאי על נסיון לאנוס את אשתו שהיא חולת נפש.

הבעל הואשם על־ידי הרוכבת עו"ד נידה בולן כי בשעה לילה מאוחרת הקוף את אשתה, קרע את כתונתה ותיסה לאנסה. הוא עוב את האישה רק לאחר שבחם הוא עורה.

השופט דוד גרשון קבע, שהתיבה פסוקה היא שעדותו של חולה נפש כשורה להתקבל כראייה ומחלת נפש לבדה אין בה כדי לפסול את הסולל ממנה למסור עדות. כל עוד הוא מסוגל לתת דיווח הולם על העובדות הרלוונטיות.

עוד קבע השופט, כי על־פי דין העברי חל איסור לקיים יחסי אישות בכפייה. השופט אין בחוללנה, כי „שלחת לה אינה שבעל יכנה לבעול את אשתו על כורחה. תופעה כזו אינה הלמת בן תרבות בחברה מתוקנת".

„מקום בצמרת"

מצעד הזמרים הישראליים
רשת ג, קול ישראל 30.6.87

1. תתת ירח ערבי – ריטה
2. באה מאהבה – יחדיו ריבץ
3. הרכבת כבר עברה בתחנה – אסתר שמיר
4. קשה בלילה – חראלה בר
5. הכרות מלחמה – אדם
6. אצל חדודה והדוד – דני סנדרסון
7. נוצות דרכים – יחר כהן
8. שיר מדבר – רמי קליינשטיין
9. אל תעשו חשבון עלי – אבי טולנו
10. אחרת לא הייתי שר – חגי יעבל
11. שלל שרב – נידי גב
12. סרט בשחור לבן – אילנית
13. הלאה – רבקה אוחר
14. כל כל החלומות – מעה ואריק לבאי
15. מערבה מכאן – רקיו גל
16. קריאה לזיכרון – קו 8
17. לא ערך אשה – עפר אקרלינג
18. בקצב חזק – נאוה ארבל
19. מוסיקה היא נשיקה לנפש – ברוריה ויאחר כהן
20. אחת מהבחומה – אריק סיני
21. זה נגמר – טובה ברטר
22. סיפורים – פוטקס
23. תפוס אותי – יוסי קפקן
24. תל־אביב אינה מוראות – לחקה חנתל
25. ילדי 67 – לחקת פיקוד המרכז
26. פירות אסורים – קורין אלאל
27. עצוב שמח – מירי אלוני
28. אנב בודד בעיר – אריאל זילבר
29. חנם ושמעונה – גילי קנגלבנו
30. טוב שיש חברים – שוקי שוקי

תפוצה לשיפוטים
31. שלח לי מלאך – לחקת משיחה
32. כמעט שתיו – נידי גב
33. אהבתי אותך אז – סי חיימן ולחקה מקומית
34. סיפור אמיתי – דני אמיר
35. חן – אילנה אביטל

לכבוד:
„מקום בצמרת" קול ישראל
ת.ד. 1082, יפו, מיקוד 91010
אם הדרישה שבי אבין את מספר הטלפון

1 2 3 4 5 6
7 8 9 0 11 12

שמו:
בתובת:
מיקוד ____ תאריך ____

לבקשת הנהלת בל"ל – הוצא צו עיקול על נכסיו של ארנסט יפת

צו עיקול זמני על סך 4 מיליון שח על נכסיו ונכסיו של ארנסט יפת, לשעבר ידיד מועצת המנהלים של בנק לאומי לישראל, הוצא אתמול בבית־המשפט המחוזי בתל־אביב, למשפט הנהלת בל"ל.

הצו הוצא בטעיד צד אחד. ב"כ הבנק, עו"ד חיים צורף וכ"ל חסין, טענו בבקשה, כי בנק לאומי הגיש בשעתו תביעה בסכום נכסיו ורוזשה כדי לאפשר התיקלים עם מתן פסק דין לוטה הבנק. זאת, ממיותר בשים לב לעובדה שהתובע יעיד אם ידיעי ישב בארץ.

לבקשה צורף תצריר מיוחד של יועץ משפטי ראשי בנק־לאומי כי בנק שוקל לעצוא את כל זכויותיו כלפי ד"ר יפת. בין היתר זכויותיו בעבר תחת ידו ליהוה בכנסת. ניירות ערך, תוכניות הסכון, הסכומים, ותביעות אחרות של הבנק – ו־ כל הזכויות אלו של הבנק.

בבית דיקס לעניין אם ב"ר הבקרקעין של יפת בתל אביב, בדרום אור, ריחה בנק מס' תוכניות הסכון, והסכומים מתוך ובר.

בשופטת רות אליעד־שבנו נעניתה הוציאה את הצו בהסכמה. אך על פי מלוח זמן כבר הוא על מלוח סכום מסך של הבנק. החוא בנק בחוקה בן החליטה, כי לא יעקלו מסים עיר חחיר של יפת. לכן הם תקבי אל ערבות של 100,000 ל הוצאת הצוים הנ"ל.

האנס מרמת־גן דניאל כץ הורשע בכל האישומים נגדו

גזר־הדין יינתן בתחילת אוקטובר

מאת יואב אביב, כתב „על המשמר"

דניאל כץ בן 37 מרמת־גן הורשע אתמול בבית־המשפט המחוזי בתל־אביב בשני מעשי אונס בנסיבות מחמירות, ב־3 נסיונות לאונס בשנים 84־1984, כאשר נהג לעקוב אחר נשים ולארוב להן בדרך לבתיהן, ברמת־אביב ובתל־אביב, ומבצע ומנו בלילות בכוח, ותוך איומי סכין בקרבנותיו, בכמה מקרים לא הצליח הנאשם לבצע ומנו עד תום, ובאלה הואשם בנסיונות לאונס.

בית־המשפט בחרכב תשיאה חנה אבנור והשופטים ישראל גלעדי ובצי הכהני הרשיעו אותו בכל סעיפי האישום בתיק זה. בהכרעת הדין נקבע, כי דניאל כץ הוא שקרן ומניפולטור, אשר השמיע גירסאות שונות וסותרות במהלך משפטו.

ביקורת על הסניגור

השופטים השמיעו כתום הכרעת הדין ביקורת לגבי „התנהגות אסאריית של הסניגור" בתיק זה. הם ציינו, כי בתחילה הודה הנאשם בכמשטרה במעשים שיוחסו לו, ואף יצא עם התוקדים לשחזור הלה מהאירועים. הוא אף אמר, שלא הופעל עליו כל לחץ בחקירה. גם הסניגוריה שלו באותה עת, עו"ד כרמלה חנון, שהגיבה בדצון להודות. אלא שבני מישפחתו לא שבעו רצון מהודאתו, והם ראנו להחליפת הסניגור ושכרו את עו"ד מנחם רוזנשטיין.

לאחר הפגישה עם סניגורו החדש, סירב הנאשם לשתף־פעולה עם חוקרי ובית־המשפט כפר הס־ניגור בשם הנאשם בכל האישומים.

קיימת אשמת שהנאשם חוד בו מהוראותיו בעצת סניגורו ... הטעיקו השופטים והוסיפו: „אנו שוויאלים אם עצמנו, אם כמצב נתון בנאשם מורה ומצורר כי בדצונו לחודה בעבירות נוספות, ניתן עצה על־ידי עורך־דין לקלוטו להתכחש להודאות שנתנו הלטען כי ניתנו בגינוד לדצונו — הוא ניהול משפט בדרך הוולמת והנבונות אחת של המקצוע המשפטי. הנגנו לעצמנו שאלה זו. ואנו מעבירים אם הנשאל לדיונה ושיעוטה של ועדת האתיקה המקצועית של לשכת עורכי־הדין, ששם צריכה להינתן התשובה הנ"ל.

בקשת הסניגור

הנ"ל שהתקבל בכנסת ביומנת משרד־המשפטים ושר־המשטרה.

תיקון זה מבטל את סמכותו של מפקד מחוז לחמיר עונש מאסר של עד 3 חודשים בעבירות עונשין מחוזות משטרה.

מהנתונים שניתנו ע"י דובר משרד המשטרה עולה כי במהלך השנה שעברה נשפטו למאסר עד 6 חודשים כ־1200 איש והתערבה הינה מקומות כלאה בתרי־המחוז.

מנכ"ל משרד־המשטרה מינה ועדה בראשותו של סגן היועץ המשפטי במשרד־המשטרה, עו"ד יוסי שמולביץ, לביצוע הוערכות ומרגנית והמשפטית להפעלת החוק.

באחרוני על עבודת השירות מונה רב־כלאי משה זאבי שיפעל בשיתוף עם שירות התעסוקה ליצירת מאגרי מקומות עבודה בהם קיים מחסור בידיים עובדות.

המניות החופשיות ירדו ביוני ב־19.9 אחוז

גלגלי הבורסה

מאת אלחנן דורוצקי

ב־19.9% ירדו המניות חופשיות בדרום יוני, וירידה זו תלולה ביותר — 23.6% — נרשמה במניות גולן. בינוי עלה רק מניות החפרר ב־4.2% ממוצען.

אתמול חפסיק חשפל בשוק המניות. ומיוצעים במניות חופשיות הגיעו ל־25.7 מיליון ש"ח. בעוד שהביקושים המתכנו ב־675 אלף ש"ח. ירדו 338 שערי מניות, לעומת 25 שעלו ו־53 שנשארו ללי שינוי.

במניות המחדר המתכנו והיצעים ב־218 מיליון ש"ח והביקושים — ב־229 אלף ש"ח. בשוק אינרנת המחוב עלה ערך חשוק של האמרות למדד ב־0.53% והאמרות למט"ח עלו ב־0.64% בממוצע.

מקרנות הנאמנות הוציא אתמול הציבור כ־5 מיליוני ש"ח. במלוחה קצר פעיל נע התשואות חחרשיות בין 1.21% ל־1.40% והתשואות הנשתרות — בין 15.45% ל־17.90%. תוך מחזור גדול הסתיים אתמול ב־43.6 מיליון ש"ח.

היום יציג בנק ישראל לציבור שלוש סדרות נוספות של מק"מ בערך נקוב כולל של 100 מיליון ש"ח.

המחזור במק"מ היה אתמול מ־2 גדול יותר, מאשר בשוק המניות, שבו המחכם המחזור ב־18.2 מיליון ש"ח ומזה 3.4 מיליון ש"ח במניות הסדר.

מל המאמצות עלה אתמול ב־0.18% ל־1.6704 ש"ח ושער דולר הציג עלה ב־0.22% ל־1.6058.

החל מהיום: צורת עבישה חדשה – „עבודת שירות"

מאת יחבה מרום, כתבת „על המשמר"

החל מהיום ייכנס לתוקף תיקון לחוק הקונשון אשר הרקבל בכנסת על־פי הזמנת משרד המשטרה ושר־המשטרה. בהתאם לתיקון זה מבטל את סמכותו של מפקד מחוז להמיר עונש מאסר של עד 3 חודשים בעבודת שירות בתחומת משטרה.

הנשונין שהתקבל בכנסת ביומנת משרד־המשטרה ושר־המשטרה, הוגשו לדיון בכנסת לגבי „התנהגות אסאריית של הסניגור" בתיק זה. הם ציינו, כי בתחילה הודה הנאשם

מעמד של איזור פיתוח א' למפעלים ביוקנעם וב"ש

מאת אורי נחשון, כתבנו הכלכלי בת"א

ועדת השרים לענייני כלכלה אישרה את הצעת שר התעשייה והמסחר, אריאל שרון, להעניק מעמד של איזור פיתוח א' למפעל „א.א.אנד.", לייצור מחשבים, ביוקנעם, לצורך הסכנת מס.

בתמ"ס אומרים, כי מינהלת מרכז התשקעות אישרה את הקמת המפעל ברצמבר 86 והמשרד רואה חשיבות רבה בסתן מעמד של איזור פיתוח א' גם למפעל „סיבלאב" בבאר שבע, שמייצר מוצרים עתירי ידע לשימוש בתשעורות מחשבים. גם במקרה זה נומקה הבקשה לתת לו מעמד כזה בקשיי התעסוקה בעיר. בנוסף לכך, מציינים בתמ"ס, כי המשרד ביקש לתת כסך עידוד למשקיעי חוץ המעדיפים למפעל.

רשת „קו־אופ" נדרשה לבטל בלעדיות „תנובה"

מאת פתבנו הכלכלי בת"א

רשת „קו־אופ" נדרשה לבטל מיד את בלעדיות מוצרי „תנובה" בסניף חיפה. קו־אופ „לב הצנר" בבאר שבע, זאת על־פי הוראה של המומנה על הגבלנים העיסקיים במשרד התעשייה והמסחר, ואב גלמוד.

גלמוד טרעה, כי חסכם השתתפות בין „תנובה" לבין „קו־אופ" לב הצנר, מיום 24 בפברואר 87, הינו הסרר כוהל, ולמרות שהנושא נמצא בחליפים מישפטיים ומתברר בעת בבית המשפט השלום, הוא הוזה לשים קץ למצב.

הנוהלת ה„קו־אופ" החליטה, כי מעתה יסמרו ב„לב הצנר" מוצרי כל הסמקים המסמקים לרשת — כולל מוצרי „שטראוס" ו„גלובוק", שהיו שותפים לתביעה שתוגשה למשרד התעשייה והמסחר.

עו"ד חיים שרון נבחר לראש עיריית חולון

מאת אשר שלינוי, כתבנו בחולון

מועצת עיריית חולון בחרה אמש בעו"ד חיים שרון לראש העיר, במקומו של מנחם אילון שהתפטר. כן בחרה המועצה למוכיר מניף מפלגת איקרית ומרכזי מוסי ששון כמסלא"מקום ראש העיר.

בחירתם של השניים — על דעת כל הסיעות בעירייה פרט לסיעת הליכוד שהאביעה נגד. ד"ר הסיעה, עו"ד משה רון חרדיע שסיעתו גם מרשות מראשות הוערות השונות בעירייה, הוא ניסם את הצבעת סיעתו למשבר המפרסר, כתוב מניף מפלגת העבודה — למשבר אשר ימנע מהשניים והעיריה כולה להתקר כראוי. בעת הצבעתה יצא מהאולם חבר סיעת המערך שמעון סנגנלם שהתנגד לעו"ד שרון. כן לא הצביעה חברת סיעת המערך יונה אלון.

חברי סיעת הליכוד סימרטנו כהן הדרעי על מרשתו מחסיעה והבריו עמנו סיעה יחיד מטעם תנועת התחיה הארץ, ממוצא תימני, הצביע בעד בחירתו של שרון. כן עו"ד בראש עיר. לכתבנו אמר, אין לנו רמכ"ל תימני אז לפחות יהיה לנו ראש עיר תימני".

חברי הסיעה הרעיפו שבחים על מנחם אילון, שפרש מאמצע הקדנציה, לאחר 36 שנים כראש עיר.

כהנא התקבל בקריאות בוז בבית־הכנסת בברעם

מאת יהודה צור, כתב „על המשמר"

בקריאות „בוגר, זונה, עוכב את המרוץ, הישלר קטן ומשיסט" קיבלו אתמול אחה"צ חברי קיבוצים בצפון את פניו של כהנא ואנשיו כאשר באו לקרוע תפילה בבית־הכנסת העתיק בברעם נגד הכהנה לחזור אל מליטי איקרית וברעם לבתיהם.

מחוזה משטרת גורלים הפרידו בין כהנא לאנשיי קיבוצים ששרקו, צעקו ובזעקו את כהנא. שהגיע עם 60 איש באוטובוס ואוטובוסים ששכרה הנועה „כך".

חברי המושבים בצפון החליטו עוד שלשום בערב להזעיק מלחשתתף בתפילה מתוך רצון למנוע כל חוזה בינם לבין אנשי כהנא.

נודע, שחיזומה לתפילה באה מחברי המושבים בצפון אשר התבנמו בפוף הטבוע והחליטו לקרוע תפילה בפתיחה למאקם נגד שבם של מליטי איקרית ובירעם לכפריהם. אחר מאנשי כהנא, חבר אחד המושבים ליד איקרית, מיהר להודיע לכהנא אשר הודיע מיד על הבטרופוז לתפילה.

ביומיים האחרונים נוהלו שיחות רבות בקרב ראשי הישובים בצפון אשר בסופו של דבר החליטו מאמור להזעמע מלבוא לבירעם כדי לא לתת חזדמנות לכהנא „לקפוץ על הבעלה שלנו".

נבון עם סיום שנת הלימודים: אין נסיגה מעקרון האינטגרציה

מאת יצחק שור, כתבנו לענייני חינוך

משרד־החינוך לא נטוג בו ולא ייפוג בו ממדיניות האינטגרציה — אמר אתמול שר־החינוך־והתרבות, יצחק נבון, במסיבת עיתונאים, שנערכה בבית אגרון בירושלים עם סיום שנת הלימודים. השר אמר את הדברים בתגובה למרסום ב„קול ישראל".

כתבנו ראה ממסך טהכין מנכ"ל ארבע יחידות, אך יקבל תעודת בגרות גם מי שבחבן בשלוש. אם יצאה אותו „תלמיד הכנס לאוניברסיטה הוא יצורר הלמים הוכר ולהבחן ברמה של ארבע יחידות. האגלית תחוייב ברמה של שבע יחידות, אך יקבל תעודת בגרות גם מי שבחבן בשלוש. אם יצאה אותו „תלמיד הכנס לאוניברסיטה הוא יצורר הלמים הוכר ולהבחן ברמה של ארבע יחידות.

אני רוחה בבירור־הינוך ייניע לתקנים בעברית, אנגלית ומתמטיקה.

השר נבון אמר, כי בשנת הלימודים הבאה יתוספו 2500 מורים ומורות חדשים לבתי־הספר הממלכתיים ו־2000 מורים ומורות לבתי־הספר הדתיים. הוא הודיע, כי מספר הנוכחים יהיה הגיע ל־5000 יותר מאשתקד.

תלמידי בית־ספר בראנט בנווה־יעקב בירושלים מציגים את תעודות הסיום (צילום: אליהו הראתי)

חוקרים חשד להחדרת מקורבי השר לוי לחב' „שיכון ופיתוח"

מאת דוד בן־אבי, כתבנו „על המשמר"

ח"כ דוד ליבאי אמר אתמול בכנסת, כי „ד"ר בעצת הכנולים כנסה לקנות את שתיקת הקבוצים למעשים פסולים ע"י מניעת ובריות או מתן טובות הנאה.

ליבאי הוסיף, כי לאחר קבלת ההחלטה בבית־המשפט המחוזי חזר הקטין להתגורר עם הוריו בבתים בתל־אביב.

פסק־דין תקדימי: הישיבה החרדית תחזיר הקטין להוריו

מאת עמירם כהן, כתב „על המשמר"

שופט בית־המשפט המחוזי בתל־אביב חיים פורת קבע בפסק־דין עקרוני, כי על הישיבה החרדית „אור תורה" בבני־ברק להחזיר להוריו קטין שהוועבר ללמוד ולהתגורר בשיבה זו על־ידיו אחותו.

ולזעור על־ידי כך קרע עקוף במשפחה.

בית־המשפט פסק כי על התובעת, אחותו של הקטין, לשלם תוצאות המשפט בסכום 9200 ש"ח ועיין. כי אין הוא יכול שלא לפסוק הוצאות אלה. ולו רק כדי להביע מורת־רוח נגד הראות. -אשר עלה בכבת מורות ומורת בצורה כה מבטיה ומזיקה.

לפסק־דין זה השיבות תקדימיות עקרוניות בתיותו פסיקה שיפוטית ראשונה מסוגה בעמרכת היחסים בין הורים בתשובה קיימים לבין הוריהם.

השופט קבע הלכתות. כי יזהתם של החוריים לבחור את דרך החינוך של לוידים ורצונו של הקטין לחזור בתשובה לא יזבה לסיוע בית־המשפט.

פרקליט הוריים, עו"ד בלנט, אמר לכתבנו כי הראתת הנשיה עדעור לבית־המשפט העליון על החלטת בית־המשפט המחוזי וחוא ישמע בקרוב.

לכתבנו נודע, כי לאחר קבלת ההחלטה בבית־המשפט המחוזי חזר הקטין להתגורר עם הוריו בבתים בתל־אביב.

הוגש אישום נגד דוד סוויסה

מאת דוקה מרום, כתבת „על המשמר"

המשטרה, הגישה אתמול כתב־אישום נגד דוד סוויסה, בגו הגיש את הבאיסוים בו מואשם דוד סוויסה בנכיבה. התפרצות ותקיפה.

כמבר־האישום נטען, כי ב־26 בפברואר הגוה פרץ דוד סוויסה לדירת בתוב מוסקוביץ בדוחובות והתפרע עליידי בעלת הבית שתפסה בחלונות, הוא גרר אותה עימו לדלת ואת. לאחר שהתנגל דרש מעובדים להסכים לפיטורי יעקל וצמצומים.

עליו, חשד נאמר לעוברים, כי אם לא יסכימו לפיטוי מרוסי לא יקבלו את הטבות הנלעות לחם עליו. הוסכם הקיבוצי. ואם יסכימו יוסיפו לעבוד.

מאת דוקה מרום, כתבת „על המשמר"

הדיונים בתיק הרצח בבית־המשפט המחוזי בתל־אביב, ביום מאחורה 100 מרסים דוקומנטריים ו־61 סרטים עלילתיים. היא עוסרת על סרט חדש המבוסס על האגדה „כיפה אדומה" ובו שתתף גם חברה, השחקן הפולני יאן נובייצקי, שהגיע איתה לישראל.

אמש הגיע גם השחקן האמריקני אלן ארקין כדי להשתתף בבכורת הסרט, הבחירה מסוכיבור".

הצלצות לסרטים שיוקרנו הימם: חלק שני של הסרה המקסיטה „הבלש המומר", שתי הקרנות של הסרט הטבוי במחלוקת „מקס אהוב" של נגיסה אושימה, אשר יגיע העיר לאריך. כמו כן מוצלים הסרטים „אש אלפיינית" — וראמה שוויצרית הזוכה בפרס מטשמת מוחאים המתגוררים בבירור מחלם בהיי האלפים, והמלצה לחובבי „חעיקות" הסרט „עבריין נמלט ראשון" — שיחזור לסרט האילם של ויקטור שטרוס.

יעל ישראל

אמש בפסטיבל הסרטים

קשייה של במאית

המבמאית ההונגרית הנורעה מרתה מאגורוש נכחה אמש בהקרנת סרטה „יומן לאהובי", שהוא חלק שני — ומאכזב למדי — בטרילוגיה האוטוביוגרפית על ימי נעוריה בצל המשטר הסטליניסטי בהונגריה.

החלק הראשון „יומן נעורים" הוקרן בארץ לפני חצי שנה. בחלק השני בת דמותה של מאגורוש היא כבר אשה צעירה המתמודדת עם לימודי הקולנוע במוסקבה. הסרט משקף את מאבקה של המבמאית ותקשייה באישה להתקבל כשווה בין שווים בקרב האולטיה הגברית הזעירה.

ביום מאגורוש היא המבמאית ההונגריה החשובה ביותר בארצה, מאחוריה 100 סרטים דוקומנטריים ו־61 סרטים עלילתיים. היא עובדת על סרט חדש המבוסס על האגדה „כיפה אדומה" ובו שתתף גם חברה, השחקן הפולני יאן נובייצקי, שהגיע איתה לישראל.

אמש הגיע גם השחקן האמריקני אלן ארקין כדי להשתתף בבכורת הסרט „הבחירה סוכיבור".

הצלצות לסרטים שיוקרנו הימם: חלק שני של הסרה המקסיטה „הבלש המומר", שתי הקרנות של הסרט הטבוי במחלוקת „מקס אהוב" של נגיסה אושימה. אשר יגיע העיר לאריך. כמו כן מוצלים הסרטים „אש אלפיינית" — וראמה שוויצרית הזוכה בפרס מטשמת מוחאים המתגוררים בבירור מחלם בהיי האלפים, והמלצה לחובבי „חעיקות" הסרט „עבריין נמלט ראשון" — שיחזור לסרט האילם של ויקטור שטרוס.

יעל ישראל

מעמד של איזור פיתוח א' למפעלים ביוקנעם וב"ש

מאת אורי נחשון, כתבנו הכלכלי בת"א

ועדת השרים לענייני כלכלה אישרה את הצעת שר התעשייה והמסחר, אריאל שרון, להעניק מעמד של איזור פיתוח א' למפעל „א.א.אנד.", לייצור מחשבים, ביוקנעם, לצורך הסכנת מס.

בתמ"ס אומרים, כי מינהלת מרכז התשקעות אישרה את הקמת המפעל ברצמבר 86 והמשרד רואה חשיבות רבה בסתן מעמד של איזור פיתוח א' גם למפעל „סיבלאב" בבאר שבע, שמייצר מוצרים עתירי ידע לשימוש בתשעורות מחשבים. גם במקרה זה נומקה הבקשה לתת לו מעמד כזה בקשיי התעסוקה בעיר. בנוסף לכך, מציינים בתמ"ס, כי המשרד ביקש לתת כסך עידוד למשקיעי חוץ המעדיפים למפעל.

רשת „קו־אופ" נדרשה לבטל בלעדיות „תנובה"

מאת פתבנו הכלכלי בת"א

רשת „קו־אופ" נדרשה לבטל מיד את בלעדיות מוצרי „תנובה" בסניף חיפה. קו־אופ „לב הצנר" בבאר שבע, זאת על־פי הוראה של המומנה על הגבלנים העיסקיים במשרד התעשייה והמסחר, אב גלמוד.

גלמוד טרעה, כי חסכם השתתפות בין „תנובה" לבין „קו־אופ" לב הצנר, מיום 24 בפברואר 87, הינו הסרר כוהל, ולמרות שהנושא נמצא בחליפים מישפטיים ומתברר בעת בבית המשפט השלום, הוא הוזה לשים קץ למצב.

הנוהלת ה„קו־אופ" החליטה, כי מעתה יסמרו ב„לב הצנר" מוצרי כל הסמקים המסמקים לרשת — כולל מוצרי „שטראוס" ו„גלובוק", שהיו שותפים לתביעה שתוגשה למשרד התעשייה והמסחר.

עו"ד חיים שרון נבחר לראש עיריית חולון

מאת אשר שלינוי, כתבנו בחולון

מועצת עיריית חולון בחרה אמש בעו"ד חיים שרון לראש העיר, במקומו של מנחם אילון שהתפטר. כן בחרה המועצה למוכיר מניף מפלגת איקרית ומרכזי מוסי ששון כמסלא"מקום ראש העיר.

בחירתם של השניים — על דעת כל הסיעות בעירייה פרט לסיעת הליכוד שהאביעה נגד. ד"ר הסיעה, עו"ד משה רון חרדיע שסיעתו גם מרשות מראשות הוערות השונות בעירייה, הוא ניסם את הצבעת סיעתו למשבר המפרסר, כתוב מניף מפלגת העבודה — למשבר אשר ימנע מהשניים והעיריה כולה להתקר כראוי. בעת הצבעתה יצא מהאולם חבר סיעת המערך שמעון סנגנלם שהתנגד לעו"ד שרון. כן לא הצביעה חברת סיעת המערך יונה אלון.

חברי סיעת הליכוד סימרטנו כהן הדרעי על מרשתו מחסיעה והבריו עמנו סיעה יחיד מטעם תנועת התחיה הארץ, ממוצא תימני, הצביע בעד בחירתו של שרון. כן עו"ד בראש עיר. לכתבנו אמר, אין לנו רמכ"ל תימני אז לפחות יהיה לנו ראש עיר תימני".

חברי הסיעה הרעיפו שבחים על מנחם אילון, שפרש מאמצע הקדנציה, לאחר 36 שנים כראש עיר.

אנו משתתפים בצערם של
חיים וחנה ליברמן
במות הגיסה
לולה מנדלוביץ
חברי גלמון

עם חברתנו אתי מרטינו
דוד יחימוביץ ובני המשפחה
משתתפים בצערכם במות
האם, הרעיה והסבתא
יפה יחימוביץ
בית ברש

למשפחת יוסף עמי
ולמשפחת אייזלר
משתתפים בצערכם במות
לאה
בית קיבוץ השון

למשפחה ולקיבוץ להבות־הבשן
משתתפים באבלכם במות יקירתכם
דבורה רומאיון
קיבוץ שמיר

ליוסי עמי ומשפחתו
אחכם באבלכם על פטירתה של דודתנו
לאה ז"ל
חבריכם בבמעין

למנחם פיירברג ובני משפחתו
קבלו את תנחומינו הכנים במות
הרעיה האם וחסבתא
קלרה פיירברג
מביחיר גלעד
וקיבוץ מעגן